京城日報 夕刊 五月六日(火)
發行所 京城府大和町一丁目 合資會社 京城日報社

總督府官製人蔘エキス 蔘精 元賣捌所 貴生堂 京城本町

國防問題を提げて 志水氏長廣舌を揮ふ

「政黨の軍縮論は無責任だ」 けふの貴院本會議

【東京電報】六日の貴族院本會議は午前十時十分開議直ちに國務大臣の演說に對する質問に入り前日に引續き

志水小一郎氏 國防は陸海軍共同のものであるロンドン會議全權に對する訓令に際し、政府は軍部の意見を容れず、外務案を採用した、之がためその決定內容は軍部の主張と多大の隔隔あり、ひいて國防の計畫上にも大影響を及ぼすことゝなつた、このため當然陸軍の國防計畫にも影響あるものと見られるが陸軍當局はこれを如何に見るか、私は陸相の答辯を承りたいが花井君から質問のあつた件であるから質問として最も適當と信ぜられる方法で御答辯願ひたい、例の滿洲某重大事件に關し現內閣關係者も頻りに責任論を主張されたが現內閣になつても何等發表はないのは如何なる譯であるか、又昨年六月中當時の關東軍司令官村岡中將以下を警備守備の責任上處分されたが果して然らばであるとすれば御大典に際し赦されねばならぬが今以て何等の沙汰もない

とて滿洲某重大事件關係者を御大典に際し恩典に浴せしめなかつたことを痛擊し更に軍縮案と滿洲事件との關係等につき種々述べるところあり、轉じて陸軍縮小問題におよび

志水氏 最近政治家は頻りに陸軍縮小を說きその理由を不生產的なりといふに求めてゐるが軍備は國家獨立と安寧維持の保障であり、これが何故不生產的であるか

とて大いに陸軍の肩を持ち本問題に對する政治家の空論の幼稚淺薄なるを痛擊し

志水氏 忌憚なく言へば政黨政治家の軍縮論は無責任そのものである

ときめつけ、更に各國陸軍と我陸軍の比較論をくさぐさ說き立てた上

志水氏 政府は十八政綱の中に陸軍の整理を入れてゐるが、之は政黨政治家の意見に押された結果ではないか、又今回の陸軍改革は縮小のためかそれとも改善のためか

志水氏次に海軍問題に轉じ何故我國は海軍會議に際して軍備交渉を行はなかつたか、首席全權を責め上げた上

志水氏 政府は同海軍會議に際し軍令部の同意を得たといふが何にかの間違ひではないか、次に憲法第十一條と第十二條とは不可分のものと思ふが政府の所見如何

と質し漸く質問を終る

濱口首相

一、海軍條約の結果陸軍の國防力に缺陷を生ずることはない、政府と參謀本部との連絡については答辯の限りでない

一、滿洲事件については政府としてはこれ以上發表するとか調査するとか云ふ意思はない

一、村岡中將は願に依り豫備になつたものでありその他の人は病氣のためである

一、陸軍の問題は縮小を目的とせず改革を目的とする

一、全權の人物如きことは斯樣な席で云ふべきでない

一、海軍と外務當局の折衝內容は申上ぐることは出來ぬ

一、同訓に當つては軍部の意見は充分斟酌した然しその範圍程度は說明の限りでない

一、協定の結果海軍部內の士氣に惡影響を及ぼすが如きことはあり得べからざることである

一、憲法の解釋は學說區々に渉り答辯の限りに非ず

閣用にも色々差があるから答辯を避ける

次いで幣原外相濱口次官よりもそれぞれ答辯あり午後零時二十分散會

首相の見解 是認

陸相より內田氏へ答辯

【東京電報】六日の豫算委員第四分科會において內田信也氏から

一、兵力量の決定は政府にありと云ふ見解に賛成なりや

二、若し政府にありとすれば政府は兵力量の決定に當り參謀總長の同意を必要なりと認むるや否や

との質問を宇垣陸相に向つて爲したがこれに對し宇垣陸相から左の如く答辯を以て答辯した

一、ロンドン條約上の兵力の決定は政府にありとの濱口總理大臣の答辯は陸相として異存なし

二、兵力量決定に關し參謀總長と如何なる內部的交渉をなすやは答辯の限りに非ず

賀陽宮殿下を 御招待

齋藤總督が 今夕官邸に

齋藤總督は六日夕御入城遊ばされた賀陽宮恒憲王殿下を六日午後七時總督官邸に御招待申し上げることになつたが陪席者は南軍司令官、上原第廿師團長以下在鮮軍首腦部及び總督府各局部長、官房關係者等廿七名も陪食の榮に浴するはずである

賀陽宮殿下 神宮へ御參拜

六日夕御入城朝鮮ホテルに御投宿遊ばされた賀陽宮恒憲王殿下は、六日早朝御起床遊ばされて御朝食をしたゝめさせられた後、午前八時廿分同ホテル御出發同四十分朝鮮神宮に御着、高松宮司の御先導で御參拜、社殿において高松宮司の奉迎に御答禮を賜はり神宮御出發午前九時龍山聯隊に成らせられた

義教費法案の運命は 政府の重大問題

政府の主力は貴院に注ぐ 今後の對策を決定

【東京電報】六日午後豫算總會散會後院內大臣室に濱口首相以下各閣僚參集今後の對策につき

一、今後重要問題は總て貴族院に廻され政府の主力もこの方面に集中すべく軍縮問題附帶事務管理問題大藏問題義務教育費問題等につき反政府の策動も日を逐ふて顯著になつて來たから貴族院に於ける方針に基づき遺憾なきを期したい

一、義務教育費國庫負擔法改正案は貴族院にて否決又は審議未了に終らせんとの策動あるやに傳へられるが該案は豫算案通過すれば既に當該關係法案も認めたるものと見るべく且つ衆議院を通過したるものを否決する如き態度は採るまいと思はる、而して該案通過に依り一千萬圓增額が既定歲出となつてこそ恒久財源として地方財政の輕減に充てることを得るが若し通過せざれば本年度だけの支出となり政府の增額の趣旨に反することになるからこの點からも同案の成立は政府の重大問題であるからその審議に遺憾なきを期すると共に附託さるべき委員會の委員數及その顏觸れにも注意する

といふに決した

政府を督勵

【東京電報】民政黨の少壯議員は特別議會開會以來政府の態度は余りに愼重に過ぐる嫌あるものとしこの際政府を督勵すると共に少壯派の意見をも表明するため六十餘名の少壯議員は六日夜本部に會合し隔意なき意見の交換をなすことゝなつた

前哨戰は 委員數問題か

義教費案委員數で 公正會頑と讓らず

【東京電報】今議會唯一の重要議案たる義務教育費に對する貴族院の態度は極めて强硬を示し、或は審議未了に終らぬかと憂慮されてゐるが、同案の運命に重大の關係ある特別委員數決定につき研究會は五日本會議散會後院內に常務委員會を開き協議の結果、研究會、交友倶樂部、同和會は賛成決定し、直に同和、交友公正各派に交渉したところ、同和交友兩會は賛成したるも公正會はすでに幹部會にて十五名說に決してゐるとて讓らず。或は本會議で票決に問ひ、義務教育費案の前哨戰を演ずるやも知れない

威海衛の還附協約

五日南京で全文を發表

【上海電報】先月十八日南京で英支間に正式調印された威海衛還附協約全文は五日發表された、同協定は本文二十ケ條より成り

一、租借地內諸財產を支那側に引渡の件

一、租借地返附後十年間土地無償租借の件

の二項を規定した附屬文書あり別に英國側が保留した劉公島の施設及び炮臺地として同島を向ふ租借の件等を規定した六條の附屬協定を交換これに英國の租借すべき土地建物の明細を掲げた附屬文書一通を添へてゐる

日支關税協定

六日正式調印を終る

【南京六日發至急報】日支關税協定は本日午前九時卅分外交部長官邸で王正廷、重光代理公使間に正式調印を了した協定全文は本夕五時南京と東京で同時に發表の筈である。尚重光代理公使は本日正午王正廷氏の協定調印祝賀宴に列席した

古賀大佐北行

四日夕入城總督府に兒玉總監と重要會見を遂げた財部海相附副官古賀峰一大佐は滯城中は努めて[illegible]行動し、五日夜七時京城驛發ひそかに北行長春に向つた

豫算案決定の けふ衆院本會議

野黨は引延し策で 午後一時議場に入る

【東京電報】六日の衆議院本會議はいよいよ豫算案が決定されるので與黨は早朝から轡をならべて登院陣容を整へ野黨も一日位引延ばさんとの態度で緊張し一方野黨も一致の歩調を期して居る、第一控室はと見ればこれ又兩派に分れ新黨倶樂部は政府側に無產、國同は別個の立場から政友側に合流することゝなつて早くも風雲急を告ぐるものがある、斯くて午後一時撥鈴と共に朝野兩黨續々入場(朝刊へ續く)

第一陣は 大口氏

けふの本會議

【東京電報】政友會は六日本會議における豫算案の討論には第一陣に大口喜六氏を送り豫算返上論を質問より政府の不備を質問にして壯擧なる豫算に對して痛擊を加へしむることに決定したが尚質問の模樣によつては若宮貞夫、東鄉實氏等も登壇することになる模樣である

鐵道會議の 官制改正案

五日法制局に送附 近く閣議を經て公布

【東京電報】江木鐵相は鐵道會議の官制改正案を五日決定、法制局に送附したが近く閣議にはかり樞密院に諮詢を奏請し勅令をもつて公布するに決した、このため委員制は消滅し同時に現在の會議員に全部資格を喪失することゝなつた

阿武隈來る

練習艦隊所屬軍艦阿武隈は海軍機關學校生徒實習のため五月十四日[illegible]

日新舞鶴軍港を出發十[illegible]日午後一時鎭海に入港、それより元山、清津を經て舞鶴に歸航し乘組員一同金剛山を探勝して舞鶴に歸港することになつてゐるが、その日程次の通り

▲五月十四日舞鶴發▲十五日午後一時鎭海着▲十六日鎭海發▲十七日午前六時長箭着▲十八日發元山着▲十九日金剛山探勝▲廿一日午前[illegible]時清津發▲[illegible]日午後六時舞鶴歸港

地方自治權 臺灣でも擴充か

拓相分科會で答ふ

【東京電報】拓務省ではさきに朝鮮住民の民意暢達をはかり以て統治の圓滑を期すべく地方自治權の大擴充を斷行したが、更に今回同樣の趣旨を以て臺灣地方自治權の擴充をはかるべく研究中で五日衆議院豫算分科會においても守屋代議士の質問に對し松田拓相から臺灣地方自治權の擴充をはかるべく目下臺灣總督府側と協力して調査研究中なる旨を言明したが松田拓相の意向は急激なる改革はこれを避け民度に應じた漸進的改革をはかる意向でその根本方針は大體次の如きものである

一、州、市、街、庄各協議會(內地の縣市町村會に相當する機關)は現在諮問機關に過ぎないのを議決機關とすること

一、前項各協議會員は現在官選であるのを民選とすること

湖北軍出掠ふ

邦人は軍艦で警戒さる

【上海電報】その筋着電によれば漢口の支那側外交部代表事務所は領事團代表アメリカ總領事に對し南北戰爭の爲湖北軍は平漢線に出動し現地の外人保護は完全を期し難い旨通告して來た。與地各國邦人は大治のみであるが引揚困難のため日本側は軍艦を以て警戒する方針に決定した

關税定率改正

條件附で可決

【東京電報】關税定率法中改正法律案委員會は五日午後二時三十分[illegible]

盜犯防止委 員會

【東京電報】衆議院の盜犯防止法に關する法律案委員會は六日午前開會左の如く部長理事を互選した

委員長 則元 由庸

理事 藤田 若水

同 小野寺 章

與黨の贊成 演說者

【東京電報】六日衆議院本會議に於ける豫算案上程の際民政黨は贊成演說のため櫻內幸雄、神原武、堤康次郎氏の順で登壇するに決した

陸相の答辯書

【東京電報】山崎達之輔氏の貴族院に對する宇垣陸相の答辯書は樞府委員長を經て閣議に決定された、內容左の如し

武官にあらざる他の國務大臣をして陸軍大臣の職務を執行せしむることは陸軍大臣の政策事項の特性及び範圍に於て現在においては適當とせざる意見なり

陸相の登院

早くて十日

【東京電報】宇垣陸相は五日退院するに至つたが高木主治醫の談によれば四、五日間は預備期で靜養する要があり、且つ數分は午前中入院をとり換へねばならぬといつてゐるから陸相の登院は早くとも十日頃となるべく、又豫算の關係で午前中は登院出來ぬ

各派交涉會

【東京電報】五日正午開かれた各派交渉會は粕谷議長逝去につき

有利

堀政府委員 の答辯

【東京電報】六日午前の豫算委員會第四分科會(陸海)において內田信也氏より

一、首相は豫算總會において兵力量の決定は政府にありといつたが陸相はこれに賛成なりや

二、右の場合參謀總長の同意を要するや

との二點を示して宇垣陸相の說明を要求した、又內田氏が八時大巡については壽府會議の假協定とロンドン協定と何れが有利なりや

との質問をしたるに對し堀政府委員は

ゼネヴァ會議の方が有利である

との重大な答辯を爲した

藤田謙一氏 研究會脫會

【東京電報】勳章疑獄事件に連座した貴族院研究會の藤田謙一氏は四日同院に研究會脫會の申し出を爲したので同會では五日正午常務委員協議の結果これを承認するに決した、氏は近く無所屬に轉ずるが近く[illegible]くことゝなるがこれが動議辭任の前提になるのではないかと見られてゐる

壽府會議が

希望條件

【滿洲大豆後國內に發達しまだ基礎確立せざる產業に對しては政府は產業振興の見地より宜しく適當なる對策を講ぜられんことを望む】

から開會、堀切善兵衛氏と清木主税局長との間に輸出入總額及有稅無稅品の割合等に關して問答があつた後左の希望條件を附して原案を可決し、午後二時三十分散會

故粕谷氏に 敍位の御沙汰

【東京電報】故粕谷義三氏に對し六日左の如く敍位の御沙汰あらせられた

勳一等 粕谷 義三

敍從四位(特旨敍位)

六日本會議開會に先立ち民政黨の名において花輪を贈るに決した

[illegible]洪城局長以下[illegible]を贈り民政黨

朝鮮教育會 幹事會開催

八日の總會 に備ふ

來る八日より三日間大田に開催の第八回總會を控へて朝鮮教育會では六日午後一時から四時まで總督府第二會議室で幹事會を開いたが、議事左の通り

一、昭和四年度歲入出決算の件

二、昭和五年度歲入出追加豫算の件

三、第八回代議員會及總會開催の件

高小案は 當分保留

全員委員會の 協議を俟つ

釜山府にて計畫した高等小學校問題については既報の如く釜山地方法院前に所有する府の所有地をこれに充當するか乃至は大廳町第七小學校の敷地內に高小校を新設するか議論の中心點となるのであるが現在の狀態よりして釜山當局は當局はその方面にても依然として府の原案に極力反對の態度を持し若し强ひて府が高小校の新[illegible]を無理押しにする場合には豫測されぬ場面を惹起する危險があり旁々同問題は學組議員全會にて組織する全員委員會の協議をまつことゝなり結局本案となつて當分の間は保留されることゝなつた(釜山)

新義州府協 議會

新義州府協議會は五日から開會された第一日は先づ收入印紙條令改正案を上程可決し引續き戶別稅賦課、等級決定の件を附議したが全員委員會に附し祕密會として審議することになり六日も續行審議したが七日は一同多獅島を視察した(新義州)

住宅地拂下

馬山の

坪十圓から十三圓

馬山の中心地帶を形成すべき中央馬山にはすでに、法院、道立醫院、電氣會社、等の建築物あるとしては十二間道路其他の道路も整頓せられてゐるが、その住宅地のことに集中せらるべく、市街地發展の爲府接收府有地、商工會、其他の組合地には二千六百八十七坪(府有地及學校組合地)は三千四百坪、一坪三十坪乃至三百坪に分割して來る二十一日午後二時より府廳に於て拂下げを施行するが希望に依つては分筆拂下げもする由にて他地方の人の希望者も歡迎して附近各地の際に拂下げ地域を明示した(馬山)

辭令

(五月五日附)

遞信書記補 新義州郵便局在勤 正村 實

遞信局書記 新義州郵便局長 林田 欽春

新義州郵便局長心得兼務を免す

同新同山郵便局長 乘田已佐雄

新同山郵便局長を命ず 高野 建七

同 浦項局長 澤村 長盛

浦項郵便局長を命ず

遞信局書記 同新浦項局 青田 延介

遞信局書記 同新浦項局 森島茂三郎

京城郵便局在勤を命ず

遞信書記補 京城局在勤 古賀 房一

所藏郵便局在勤を命ず

同 芦田悅四郎

總督府禮畏郵便局長を命ず

同 京城局長 池田 重義

釜山郵便局在勤を命ず

同龍南局在勤 木野 哲

洪城郵便局長を命ず

同洪城局在勤 八田 喜重

同清津局在勤を命ず

同釜山局在勤 森脇 鶴松

清津郵便局在勤を命ず

遞信局書記 京城局長 塚田房治郎

會寧郵便局在勤を命ず

同會寧局在勤 小笠井 政

鏡城郵便局長を命ず

同鏡城局在勤 能谷令藏

同西水羅局長 齋藤源太郎

西水羅郵便局長を命ず

同京城局在勤 野浜 芳治

遞信局事務官兼 局長 森 悌一

雄基郵便局在勤を命ず

神宮參拜

(五日) ▲總督府內四〇人▲內地人四〇人▲國體▲京城修養團一〇人▲京都第三中學校九人▲平北道立師範學校一〇人▲德島縣女子師範學校三四人▲山口縣長府中學校十八人▲前年度一〇五一人

……人……

◇片淵秀雄氏(醫學博士)內地旅行中の處家族同伴五日夜歸城

◇岸本信太氏(德山海軍燃料廠長海軍中將)五日夕德山より入城天眞樓へ

◇別府長三氏(同機關中佐)同上

◇宮崎源雄氏(新義州殖銀支店長)六日朝入城不知火へ

◇横江重助氏(鴨江木材會社理事長)五日夕入城同上

◇齋藤力氏(土地改良會社重役)六日午前十時內地へ向け退城

◇永淵久吉氏(湖州興業株式會社長)五日入城備前屋へ

◇田沢奈良吉氏(東拓朝鮮工場長)六日朝入城同上

◇芦田悅四郎氏(本府特派郵便局長)新任挨拶の爲め六日本社來訪

◇渡邊鐵男子氏(總督府山林部長)成南北の營林署、火田民狀況等視察のため後德源、青川技手を隨へ、去る四日出發、咸興、恵山鎭、新乫坡鎭を經て十八日午前七時十分京城驛着歸任の豫定

◇エム・ピイ・グリン氏(米國ボストン・クリスチャン・サイエンスモニタア紙記者)鮮滿視察の爲八日頃釜山上陸北行

◇奈良井讓氏(新義州營林署勤務)總督府山林部林產課から榮轉の同氏は六日午後七時二十分京城驛發赴任

◇相良晉吉氏(中江鎭營林署勤務)總督府山林部林產課から榮轉の同氏も同上

◇岸本信太中將(海軍燃料廠長)五日夜入城一泊の上六日午後七時二十分京城驛發北行

◇中田氏夫人 木府事務局保安課長中田清造氏夫人は五日夜出版島根縣中町において逝去

捕物奇聞 江都秘錄

【五】 稻葉進 作 夜叉王召捕 (三)

大之進の聲が厳しくひゞく。

『まづその亭主を取押さへて置いて、亭主のかための者にその男を見かけたかどうかをたづねて來い』

ことはさし圖に從つて運ばれて、亭主を引受けてゐた留公が直ぐに入つて來た。

『こゝからは誰も出ませんでしたが、隣家の裏木戶を開けてあきうど風の男が、たつた今出て行つたやうでした』

大之進は、この思かな答を聞くと。崩れるやうに店先の框に腰を下ろしたが、フと思ひついたやうに立上つて萬兵衞にたづねた。

『オイ萬兵衞、この家の裏の出口は一つきりかい?』

『いゝえ、二つございます』

『なに?』

『一つはこのすぐ裏で、一つはチヨッと路次を拔けた所です』

『フム……案內しろ』

で、路次を拔けた裏木戶といふのをあけて外へ出ると、ついて來た留公がつぶやくやうにいうた。

『ア、こゝから出て行つたんでした、私は隣のうちの裏木戶だとばかり思つてゐたんで……』

そんな話は全く聞き流して大之進は默つてまた路次に入つて、しきりに周圍を見廻してゐるうちに

(これは同じやうな仕組みだな)

と心に浮かんだのは、例の大寺怪盜にそうてあつた奇妙な曲りくねつた細路であつた。

(何か關係があるぞ)と密かにうなづいてから

『もう宜しい』

店へ引返すと

『源助姐の一もうことは濟んだ。あんたとこの留さんとかいふ人だけに殘つて貰つて、後は智恩して もらひませうか』

店が漸く靜かになるのを待つて大之進がキャッと萬兵衞を見据ゑた

『今までこゝに來てゐた男は前から知つてゐるのかい?』

『へイ時々見えるやうです』

『今日はお前の店が休んでゐるのに、なぜ入り込んでゐたんだね』

『彼の人の氣性が面白いんで、あの人だけには休んでゐる時でも夕ご飯だけは食べさせることにしてありますんで……』

『休みの日でも、その男は表から出入りするのか?』

『いゝえ、いつも裏口からで、何しろほかのお客さんに遠慮でございますからなア』

『フム……何所の男か知つてゐるのか』

『いゝえ』

『名は?』

『……蝋……蝋……』

『蝋吉といふんだらう?』

『へ……へイ』

大之進はさつきから默つて聞いてゐたが、吸殼を一つまみ出して打返して見てから、靜次を顧みていつた。

『源助姐の!尖張りさうだつた、その男が例の蒸木場彌吉なんだよ、この煙草の吹殼は、現場の柱こ筋の家にあつたのと同じ物だ』

『………』

靜次は、たゞ目ばかりパチパチさしてゐた。

『萬兵衞!何しろお前に係れる所があるから召捕るぞ』

『エ!』

その萬兵衞の小さい叫びが終らぬうちである、裏口から入つて來た者があつた。

『いや、その男は何も知らないんだ。私を捕へろ!』

眼の前に現はれた男は、そもや夜叉王その人ではないか!

『アッ』

流石の大之進も意外の人の出現に、聢と眼をみはつてゐるまを狼んで、夜叉王がポトリと小さく丸めた紙きれを落したことは、萬兵衞の外には誰も知らなかつた。

あすの天氣 (7)

低氣壓は滿洲東北部附近に去り揚子江流域高氣壓は勢を得て朝鮮に擴つて來たが全鮮の天氣は未だ恢復せず雲多く北部方面は雨が降つてゐるが京仁地方は天氣が良くなる氣溫は昨朝より一般に二度内外下つた明日も天氣が良くなる

豫報 晴一時曇

六日正午 [illegible]

最低 [illegible]

本舖 大阪相互通信社

墨筆問屋 古梅園大阪支店
大阪市東區南久寶寺町四丁目心齋橋筋角 電話船場四六五番 振替大阪二八〇九番

綿洋服類 全般製造卸
春夏物品御座候 大阪市東區南本町一丁目 若武商店

靴 春物各種品揃
アイジ 大阪市東區南久太郎町心齋橋 山下芳松商店
御注文ニ限リ型錄進呈

春夏 ワイシャツ 賣出
通信取引歡迎
大阪市東區南久太郎町四丁目 柳田シャツ製造所

エプロン 兒童服 學生服 運動服裝
トライヌ印裁縫品發賣元 廣島一雄商店
大阪市東區南久寶寺町

壹百圓 ニテ文具店ヲ開ケマス
內外文房具問屋 イチヤ商店
大阪市東區南久寶寺町二丁目

洋裝附屬雜貨 ネクタイ一般 製造卸
大阪市東區南久寶寺町二丁目 稻村商店

學生防水布マント 併オシメカバ、ゴム引製品
大阪市東區北久太郎町心齋橋角 井上兼商店

蝶票洋傘 問屋
店內陳列、絕對正札、 合資會社 横田商店
大阪市東區北久太郎町四丁目心齋橋

夏物 洋服品揃
商店ニ限リ生地見本相場表送呈
大阪市谷町一 石尾仁本店

大阪優良品商店案內

初夏點描 ―（D）―

白い泡が風に飛ぶ――ビール合戰の幕はあく
芋屋さんは氷屋に早變り 早くもクリームホールの出現

溌剌と初夏は街に躍る！白い泡だつビール・シーズン――アイスクリームとミルク、イチゴのひとさじに泣きごとか下戸の初夏。躍るカフエーの夏はリキュールに明い灯、青い灯、桃色の媚笑をなげけてリキュールにふける…永々とビール！サイダー！さては酒類の朝鮮濁酒など初夏の奏でるメロディ、ジンク行進曲は賑やかだ

▽…△

こゝを先途と火花を散らすビール合戰！宮陽戰！サクラ、キリン、サッポロ、ユニオンと入りまじつて死物狂ひ、もみつ揉まれつ四社協定と漕ぎつけたが……新進カスケートのもぐり込み、突如起つた酒類販賣組合と飲料品組合の共同戰線――新安値卅錢――の脅威の時におびやかされたが、そこはめから以京城高い商人同志り昨年通り一本卅五錢、一打四圓卅錢、拇賣り一本三十六錢と手打ちが用來、名前を替へてビール販賣組合と、いまが流行りの合理化運動をやりあげた

▽…△

たつた時も七十六日！永…ル工場も立ち消へで賑い…おひ茂る、消へるあわ夢…ール！ビールは全部内地もの――京城府總體表係の調査によれば、昨年度の移入高四萬七千…萬五千八百四十打＝四社賣りあげの内容は極秘であるが、キリンが少々頭を出して七、八萬、サッポロ、サクラが六、四萬、ユニオン…萬足らずといふところらしく京城でその三分の一、七萬打をのみ干した

▽…△

わが國ビールの醸造高は九十萬石一千九百萬打總額八千萬圓の巨額にのぼり、その内二百萬打を支那滿洲、南米までも輸出する躍進振り！税金だけで廿萬圓近くの大枚を國庫に献納し上げてるが英獨の本家とは話しにならず、日本酒に比べて値二割に過ぎないとふ

▽…△

現れ出たのは朝鮮産の酒類の數々……清酒六萬石千石、高粱酒二千九百石、燒酒四萬三千石、藥酒…朝鮮濁酒は稍くながれ百五十萬石、お次が朝鮮燒酒三十四萬石、藥酒…萬四千石、その他ウイスキー、ブランデー、白酒、味淋、葡萄酒、過夏酒、甘酒、香貨酒など年産百八十萬石に上り内地ものを驅逐して健實な歩み…産地は慶南北、京畿道が筆頭格

▽…△

ビール飲め！飲め！…ールとサイダーは同じく…あるが、値段が高く、安い地ものに押され氣味。地物の大關高麗…料組はサイダー十八萬本、…ン二萬四千本、…十二萬本を賣りあげた――…はもつて來いの安いラムネは…合せて廿萬本…なんとベラ棒にのみ干すことよ！

▽…△

夏だ！夏だ！芋屋は氷屋に早變りした。冬の間にせつせと貯め込んだ漢江の天然氷の貯藏十二萬四千トン！夏の戰備は全く成つた…ミゾレ、金時、カルピス、コーラス…一杯…錢の氷水！本町通りのニコく顔の飴屋さんが名代の看板ひき下しアイスクリーム專門のクリーム・ホールのトップを切つた…一日平均三四百人前のアイスクリームが飛ぶ樣に賣れて行く

古式による御殿風な新御殿に御移轉
靜かな御生活にふさはしい 皇太后陛下の新御殿

【東京電話】皇太后陛下には六日午前十一時を以て昭和二年十一月より三ヶ年に近く御住の青山御所から新御殿大宮御所に御移轉遊ばされる。御殿は既報の如く青山御所の後方櫻田原谷の一角に昭和三年六月より内匠寮の手で着工御用材は總て木曾御料林の檜材を以てし御敷地八百坪に亘る風雅な日本建、御形は古式に依る御殿風である、御車寄は獨逸風の裝飾に向ひ御殿南方はゆるやかな燃ゆる樣な芝の斜面をもち新緑、靜かに古雅なお茶屋も設けられ 陛下が御靜かな御生活を送らせられるにふさはしく設備が施されてゐる。この御移轉の日 陛下には皇后職員、入江大夫以下事務官、女官等二臺の自動車にて供奉青山東御所御出門青山一丁目角を右へ赤坂見附を右へ御新殿に入らせられる、當日 天皇、皇后兩陛下を初め各皇族妃殿下と御親昵の御交換あり七日午後宮城に御參内御挨拶の御挨拶を遊ばされ十日頃より兩陛下、各皇族殿下に御披露宴を開かせられる

午前十時には早くも五千の傍聽者殺到
恒例の泥試合の豫想で 六日の 衆議院本會議

【東京電話】六日の衆議院本會議で政友會は豫算返上の態度を表明し六日の本會議に臨むことになつたので六日の衆議院本會議は恒例の泥試合が行はれるものと豫想され降雨を侵して傍聽人殺到し午前十時には早くも五千名と註され今議會のレコードをつくつたが續々と詰めかけ非常な雑沓を呈して居る

豆滿江に棲む 珍らしい「熱目魚」
本府の水産課で 孵化蕃殖の研究中

豆滿江上流地方および鴨綠江の支流中に熱目魚（ヨルモギ）といふ鮭鱒科中の珍魚が棲息してゐることはまだ一般には知られてゐないが總督府水産試驗場職員等調査中では、かねてからこの

試育に 苦心してゐる。ところがこの魚は鮭鱒にも劣らぬ佳味を持ち、鮭鱒よりやゝ形が小さく、內地は勿論世界中にも類例のない朝鮮特有の魚で、川の上流に棲むのは、この魚が自分で眼玉を冷すために現地の寒冷をならぶためといふことがわかつた。熱目魚と呼ぶのもそれから來てゐるそこで總督府の熊木技手は過般來

熱目魚 棲息地方に出張して、實地で研究に沒頭してゐるが、ものこの魚が他の川でも蕃殖することが出來れば、採卵して人工孵化法をもつて一般に蕃殖さす方法を講ずる意向であるといふが、その研究の結果は總督府水産課でも非常に期待してゐる

金剛山 山開き 十五日から

金剛山は六月十五日から例年の通り山開きを擧すことゝなつたが金剛山電鐵も十五日から金剛口迄延長開通のことゝなり士曜日の夜及祭日の前夜には臨時列車を運轉し團體五十名以上の觀覽客があれば臨時臨時列車を運轉して探勝客の便を圖ることになつた特に學生等は

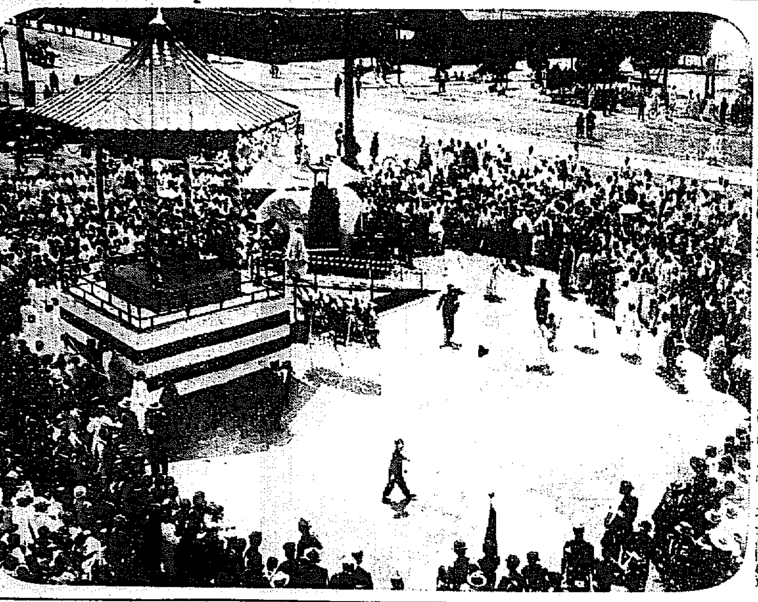

花まつり けふ光化門廣場てうつす

秩父宮樣 下ノ關御上陸
壇ノ浦御見學の上 大連へ向はせらる

【下關電報】秩父宮殿下には御豫定の如く商船うらる丸にて午前十時御入港、港務部で御上陸、壇ノ浦、火ノ山臨餐を御見學あらせられ正午出帆の同船で大連に向はされた

便利を得る譯である、新緑の金剛山は總ての準備を整へ装ひを凝らして探勝客を待つて居る

蘭貢の地震

【ラングーン五日發電】五日午後八時十五分當地に大地震あり宿舍倒壞者三百名以上を出し建築物の崩壞したもの多數に上つた

尹氏本府に入る

總督府のラグビーチーム俊城倶樂部では今回永く滿洲に東大明治名バックロー尹明善氏を、山林部林務課に京大DBの鈴木武氏を迎へたので、さきに内藤強氏を失つた同倶樂部は同氏に代る名選手二名を得て依然として斯界の雄として活躍することとなつた

朴泰錄送局さる

一日夜西大門署の手に逮捕された朴泰錄（二）は…收容された…高陽郡で…

志士ガンヂーの逮捕に 對英ボイコット斷行さる
われ等はガンヂーを失へり されど仕事を失ふべらず とガンヂー夫人の宣言

【ジャラルボーア五日發電】インド反英運動の志士ガンヂー逮捕の報傳はるやジャラルボーア及ナグサリ兩市においては完全なる對英ボイコット直に斷行され、巨大なる示威行列が街々を練り廻り、ジャラルボーアにおいてはガンヂー夫人自ら行列の先頭に立ち「吾等はガンヂーを失へり、されど吾等の仕事を失ふべからず、恐れるものは運動から退け」と宣言した。偷夫人は兩市數ヶ所において反英運動の會合に臨み雄辯を揮ふ筈である、ガンヂー逮捕後の形勢は却つて惡化の兆がある

商店は全部戶を鎖す
當分は審問を行はぬ

【アーメダーバット五日發電】ガンヂー氏逮捕の報いたるや對英ボイコット直ちに發せられ商店は全部戶を閉し工場も閉鎖された、但し積極的不穩の形勢はなく、ひつそりとした市中を軍隊の裝甲自動車が走つてゐるばかりである

【ボムベイ五日發電】四日逮捕されたガンヂー氏に對し當局は當分何等の審問をも行はず單に國家に危險を生ずべき行動に出でたるものといふ名の下に監禁を續けることゝなつた、しかして官憲の氏を遇すること極めて懇切であらゆる便宜を與へ氏が好む山羊乳を供給せしむるため數頭の山羊を特に獄内に入れる樣手配した

天岡氏の暗殺を企つ
斬奸狀を懷にして 犯人は滿州浪人

【東京電話】市外中野、七九滿洲浪人七生義勇團員と稱する藤倉九洲は天岡直嘉氏を暗殺せんとてもくろみ、斬奸狀を懷中に天岡氏をねらつてゐたが氏の用心深い際も數分の行違ひ中野署に引致、數日前より取調べを受けてゐるが同人は天岡氏の用件を果さなかつたものの暴事件に連座しかれてより天岡氏に反感を抱いたもので今詳細取調中

七日午前十一時より京城地方法院第四號法廷で金川裁判長係裁判長の立會の下に開廷されることゝなつた

三菱造船所 賃金引下げ
財界不況の嵐で 順番休業を斷行

【長崎電話】一般的不況の餘波は遂に三菱長崎造船所にも波及するに至つたので同所では臨時に職工を整理することゝなり今年四月初めから五月初めにかけ數百名を淘汰したが更に五月より突如臨時職工の順番休業を斷行した、順番休業とは一週間づゝ交代で職工を休業せしめ休業中は給の六割を支給するもので結果から見て給料の三割引下げであるから二萬余の職工は第三次大整理の前提ではないかと不安に襲はれて居る

のみであつた、なぎ次第更に田勤の準備をしてゐる商同夜事務局に報告あつた、その後の模樣は不明

麻雀 麻雀莊
黃金町二 電話四六…

肥田釜山で發病
押送の途中で

開島総督府院偽書事件の首魁小岸肥田理吉は新山監察官一行と共に押送中の肥田理吉が釜山で發病し釜山署に收容し不日出發の筈である

第四次共産黨事件 あす公判開廷

第四次共産黨事件の李承燁外十二名にかゝる治安維持法違反被告事件は

全南北岸の遭難船
十隻に上る

全南北岸は五日荒天となり波高く海上を浦々に遭難船十隻あるとの報に接して水産試驗所南鮮丸出動したが殘留も途中より引返し僅かに一隻（乘組員二名）を救助した

わが守備隊に拳銃を亂射
小川一等卒負傷す 賊は三名の支那人

【奉天六日發電】五日午後八時半乾山守備隊川村上等兵以下四名が發電所附近警備中挙動怪しき支那人を發見、誰何せるに三名より成る一團は拳銃を亂射して挑戰したので我軍またこれに應戰し一等卒小川重一（埼玉縣人）は左右の腕に貫通銃創を受けた、守備隊警察は非常警戒をなし賊を捜索中であるが最近この種事件の頻發に人心不安にかられてゐる

樺太沿岸の暴風被害
（五日正午迄の調査）

【豐原電報】二日より三日にわたる樺太沿岸における大暴風雨の被害状況は五日正午までの調査によると左の如くである

▲大泊警察署管内	行方不明	五三名
	死體	二十二名
▲留多加警察署管内		四名
同	死體五兩名	四七
▲元泊警察署内		七〇
同		二七
▲行方不明		三二名
死體		八〇名
合計		二二七名
▲漁船の破損		
大泊警察署内		六三六
留多加署内		一二九

漁獲高の流失は約百萬石で價格に見積り大泊七十二萬六千二百圓、留多加三十九萬六千圓、計百二十五萬七千七圓

太泊灣の鰊漁船遭難

【豐原電報】樺太太泊灣内における暴風襲來の爲め陸田漁事であつた漁船の遭難事件に就き內務省へ報告に依れば

樺太太泊港内及千歲沿岸において三日午前十時迄に救助したる人員は百三十一名、漁船二十九隻、目下行方不明十六隻で溺死體三個を發見した

タクシーの御用は
自動車が一番安全確實な新車で時間が正確で安全第一の
新銀座 京城タクシー
電話本局二〇四・二七四四

アイルランド勝つ

【ダブリン五日發電】デ杯戰愛蘭對モナコ第二日は愛蘭勝ち三對一の成績となつた

ロヂャーズ（愛蘭）六―二、六―一、六―四 ガラッペ、ランダン（モナコ）

電車と自動車衝突

五日午後十時五十分府内黄金町二丁目に於て京城電氣會社の…電車…を運轉して、黄金町方面より…自動車…と正面衝突し自動車は約百八十圓の損害を與へた

ポーランド勝つ

【ワルソウ五日發電】デ杯戰ポーランド對ルーマニアは二勝二敗の後、最後の試合が日沒のため延期となつてゐたが本日の試合でポーランド勝ち三對二の成績で英と對戰することゝなつた

ストラロウフ（ポーランド）六―三、六―一、三―六、八―二 ボウリエアニ（ルーマニア）

景品附大賣出し！

一反毎に美麗なる風呂敷を景品として進呈いたします

……御買求めの節販賣店より御受取下さい……

世界一 駱駝印 金判
優良品 銀判
連縮

御愛用各位に對し感謝の意を表すべく尙販賣擴張の意味にて奉仕的景品附き賣出しをいたします。此際益々改良を加へた優良なる本縮を御買求め下さる樣御願申上ます

製造元 堺市大和川 大阪織物株式會社

金牌受領 松風香油 本椿香油

大阪市西區…

京城本町四丁目…

内科・小兒科・婦人科 北島醫院

イーグルレコード

六月新譜 第二部發表 （第一部は一日前面第二部は四日後の本紙參照）

浪花節	め組の喧嘩	松風軒榮樂
同	國定忠次	篠田實
同	大久保誠忠錄	富士月子
映畫說明	幡隨院長兵衞	四井紫香
小唄	博多節・都々逸（追分入）	天中軒雲月
新舞踊	春の三人旅	市花家花樹

御最寄の特約店は當樣の御試聽を歡迎致します

株式會社 日本蓄音器商會

胃腸病に苦しむ人よ。どんな頑固な胃腸病でも奇蹟的に治る

頑固な胃腸病に惱む人よ是非一度は透熱療法を御試みになつて下さい。必ず奇蹟的に快感を與へつゝ反り根治して見せます…

京城府本町一ノ三七 透熱溫灸治療院 發明施術者 白石秀三郎

萬

踊れつて…… ヘン、わきやねえ キッコーマン なめりや 踊りますよ…舌が。

ノーシン！ノーシン！ 頭痛に「ノーシン」

高木へ

旅行具は是非

鞄 文化夜具

鞄各種及文化夜具製造 京城本町二丁目二六 高木鞄店

同 一丁目一八 高木支店

池田の甘栗

完全なる冷藏裝置により年中新鮮な優良品を提供します

京城驛前 池田商會 電話本局七…九番

川へ！海へ！

投網並釣具

投網 （四分目二番 岩入百匁）拾貳圓 （五分目二番半 岩百貳匁）拾参圓

カスミ網 長二十間 巾六尺 参圓

代金引換料實費

漁具 釣具 専門 卸 秋岡商會

京城明治町交番所前 電話本局四三九〇番 振替京城一二二五六番

（卸小賣共定價表進呈）

男女兒服。婦人服。裁縫裁斷 實地講習會

日時 來る五月二十二日より向一週間（十八日迄）
場所 日本生命ビルデング三階（黃金町南大門通角）
會費 鮮滿商會兒服地部（電話本局三九五）
申込 壹圓五十錢

當日はハサミ、糸、針、ノート、鉛筆等各自御持參のこと（ミシン、アイロン、は當方準備あり）

主催 京城婦人子供服洋裁研究會

經濟上の國防を提唱す
舶來品必ずしも高級品ではない
海軍中將　佐藤鐵太郎氏談

不景氣が漸く世を襲うてゐるとき國民生活がだん／＼に脅かされ、最近いろ／＼の社會問題も惹き起すやうになり、政府が遂に國民に向つて緊縮節約の

勵行を　宣言し、政府的に一大センセイションを捲き起したのであるが最近まだく國産品の奨勵、舶來品の輸入防止を宣明し、國家經濟の防衛をなさんとしてゐるのであるが、今更事改めて國産品の奨勵を口にするのは、あまりにも國民の無自覺であつた事を暴露するやうなものである。由來我國は歐米諸國の何れに比較して見ても各々國民の日常生活における必需品のすべてでないものがないといつても過言でない。何も外國から品物をあふぐ必要は少しもないのである。然るに近來誰も彼も舶來品でなければならぬ等と舶來品崇拜の者が非常に多くなつて來たやうであるが、それはいはゆる

見榮坊　といふべきで舶來品必ずしも高級品ではない。國産品でも舶來品に劣らざる實質的のものが技術の進歩によつて改善されて來てゐる外國のマークでも附して値段でも高ければよい品物などと思ひ込んで仕舞ふから間違つてゐる。又一般の人は我國は天然資源に乏しい事を云つてゐるが、それは米國に比較した場合の事で原始時代のやうな生活を夢見てゐるから消極的になるので英國の如きは天然資源に乏しい事我國の比ではない、然るに今日の英國を見るのは何故であらう。それはネビエーシヨンアクト即ち航海條令によるものである。外國貿易輸送は一切

外國船　の手に渡さず、すべて自國船によつてなされてゐるために、莫大な輸送運賃も外國に支拂はずに濟むばかりでなく、外國の輸送もなす爲めにそれだけの航海運賃が自國に入つて來るわけである。のみならず工業立國として國家經濟を維持してゐる。人口食糧問題にしても小人數經營の不利と幸福と安寧もならずそこに國境も異國もあらうはずがない、すべからく國際的精神と先護主義によつて圓滿に解決せられなければならぬ問題である

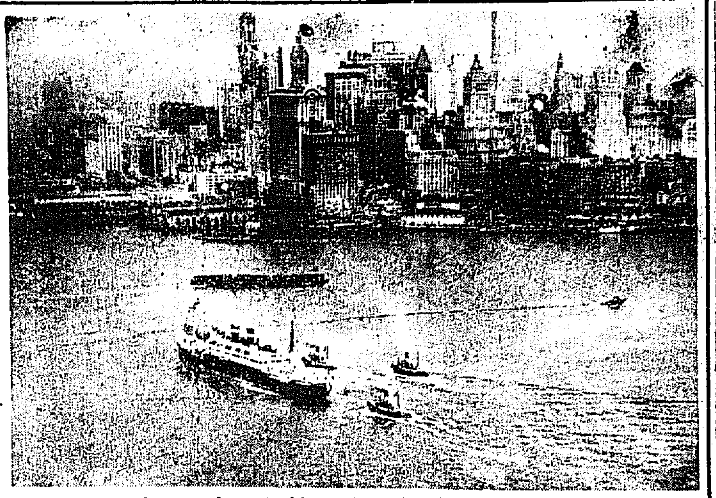

米國最新の快速船サンタ●クララ號竣成

大西洋横斷の新記錄を作つた獨逸の『ブレーメン』『オイロッパ』の兩汽船に對抗する爲に負けず嫌ひのアメリカグレース汽船では『サンタ●クララ號』といふ快速船をカムデン造船所に於て二百五十萬弗の工費を投じて建造中であつたがこの程完成、兩院議員、船舶界のお歴々を載せ、チエムバレン氏の率ゐる十二機の飛行機に誘導せられて華々しい紐育入りをした。この新造船は紐育南米間の航路に使用される筈であるが、その處女航海におけるレコードは各方面から注目されてゐる（寫眞は紐育港に入る『サンタ●クララ號』）

シミ
汗で汚れた着物の始末

暑かり夏へかけての外出には何よりも汗に困られます。白粉がはげるのは未だよいとして着物がびつしよりになつて殊に汗染が殘ります。その時の始末は次の樣にして除きます。即ちそれは布の種類によつて

白の木綿又は麻——先づシミ抜き液として酒精一分コーヒー匙二杯を一升の水に溶かし込み、その中に布を浸して十分間くらゐの後に引き上げて水すゝぎします。

白の絹や毛織——此の場合はアムモニア水四五滴を微温湯五合位に混じた後に水洗ひします。

有色の木綿や麻——此の場合は先づ絹物の樣にアムモニヤに浸した後一升の水にアルコールを茶一杯位入れたものに、およそ十五分間位浸せばよいのです。

夏物の着物等　たとへば銘仙、琥珀、博多の帶類、或ひは明石の類、夏羽織等は微温湯五合位、アムモニヤ水茶半杯、アルコール十滴位を混合したものに浸して洗ひます。終つたら仕上げとして湯が充分浸せる位の水に醋酸を十滴位リスリンを四五滴入れたのに浸してから乾かします。毛織物の仕上げには水三升位に醋酸を茶半杯位リスリン四五滴を用ひます。なほこの處置は、汗のみに限らず海水や疵尿の汚跡にも有効です

寄生虫のために
腸障害や貧血を起す
◇——農村兒は特に注意せよ

不攝生をしてゐるつもりでないのに腸障害を起したり、時には貧血を起したり、或は胃腸病になる場合があります、これはその

原因　をよく研究しなければなりません、右のやうな症狀を呈するのには寄生虫の害によるものがありますから、それを除くがよいのです、例へば蛔虫や、十二指腸虫等に寄生されてそれが盛んに繁殖する結果障害を受けるのでありります、蛔虫は御存じの通り、大きいものは六寸以上にもおよんでをり時に新を出に排出されるものでありますが、それが腸内で

繁殖　すると、重い腸障害を起したり腹痛を起しやすいのであります、十二指腸虫は蛔虫よりもずつと小さく三分前後の虫でありますから排出されても一寸氣がつきません、この虫は食べ物と同時に體内に侵入するものが普通ですが、なほ皮膚から侵入する場合があります。そしてひどくなると貧血をおこします、又動悸がはげしくなり或ひは下肢がはれる樣な事もあります、之等の寄生虫は

農村　に非常に多くなは同じく寄生虫で條虫や鞭虫など何れも腸管の發育を甚しく妨げるのであります、内務省の統計によれば蛔虫の寄生者は百分率六七以上條虫は一〇以上、十二指腸虫は一〇以上蟯虫も相當澤山の數字を示してゐます、そこで若し子供が右の樣な症狀を呈した場合には先づ寄生虫の駆除でないかを考へる必要があります

洋髪に結ふと髪が弱る
油氣の不足とコテの害

◇髪は體の一部分としてその良し惡し即ち美醜は、その人の健康であるかどうかによつて左右されるものであります。しかし内部的にそれは當然の現象ですがなほ外的に適當な手入れをする事によつて美しくされるのであります

◇それは髪に榮養を與へるのでありますそ、その榮養料としてポマードや油類が用ひられてをりますが種類によつていろ／＼あるらしく日本人の髪には西洋のそれに好ましくありません、何れにしても植物性油が適當です

◇西洋髪に結ふと髪がいたむといはれてをりますが、これは油をつけない結果と、熱すぎる鏝をかけたり逆毛を立てたりした爲めでありますそれは洗つて乾かしてからマッサージして純良な油をつけて置けば自然と美しい毛となります

◇鏝をかけるにはきつとポマードをつけて掛ける樣にしなければなりません、水油などではなかく思ふ樣にウエーヴが出來ませんし逆毛も立て難いものでありなほポマードをつけると鏝による害も防げるのであります

◇髪の發育をよくする爲にはよくすかす事が必要であります、マッサージするのも毛根を刺戟して發育を促す事になります、つまり髪を入れるの事に刺戟を與へる事になりますので髪を丈夫にする事になります、相撲取りが十歳位に出てゐた時分の方が髪が美しいのは隨週して髪を剃ると同じで入れるのが少くなる結果だの發育が違つた結果であります

童話　一ッのお日樣
西川滿作　大石哲路畫

一方留守のお母さんは、ある日バアラマがかれて行つてゐた樣に水を入れた瓶が盛んに搖れました。から、さてはバアラマが歸つてくれたと知りました。

そこで約束通り、人々に頼んでお餅をたくさん搗いて置きました、そして今か／＼とバアラマの歸りを待つてゐました。

するに數日の後、待ちこがれてゐたバアラマの姿が向ふの山に見えました。

『おゝバアラマよ！』『お母さん！』

母と子は聲をかぎりに呼び合ひました。

弟は大きくなり、やがてバアラマは久しぶりで我が家の前に着きました。

『バアラマや、よく歸つてくれたね、ほら御覽。こんなにお餅を搗いて、お前の歸りを待つてゐたんだよ』

母はバアラマの目に擧げた、元氣さうな顔を見て、やさしくいひました。

『有難う御座います。僕のいつてゐた樣に、瓶が動いたでせう？』

『えゝ動いたとも、動いたとも、だけどね、それまでお母さんは隨分心配したんだよ』

『さうでしたでせうね。僕も氣が氣でなかつたんです。だけどとう／＼僕は取つたんですよ。あの憎いお日樣を殺してやつたんですからね』

話してゐると、バアラマが歸つたといふ噂を聞いた村人は、みんなでバアラマの家の前にやつてきました。その人々の中には、あの可愛い子供を奪はれた、老人も入つてゐました。

人々は我先にとバアラマに禮をいふのでした。

『ね、バアラマさんやお日樣の國はどんなところですかね』

『お日樣はどんな顏だつたかね』

うるさく色々なことを問ひかけられるのを、バアラマは、別にうるさいとも思はず、皆にくわしく話をしてやりました。

そこで皆は皆になつてバアラマの功を讃めてやりました。

お日樣に勝つた
バアラマが勝つた
誰が勝つた
バアラマが勝つた。
小さいけれど、
金の弓持つて、
お日樣射たのは
私の村のバアラマ英雄
可愛い、英雄
『萬歳！バアラマ萬歳！』
『これで皆がたすかるんだ！』

バアラマお母さんも喜んで、皆にお餅をわけてやりました。

そしてバアラマをはじめとして皆ひの餅を皆に食べはじめました。

その時です。みんな事が起りました。人々は眞青になりました。

俳優學校の開幕

盛大な開校式を擧げた京都撮影所の高松豐次郎氏を校長とする本邦最初の日本俳優學校はいよ／＼日午前十時から北島町清水ビル内の校舍で授業を開始した、本科研究科を合せ百廿二名の男女學生の顏ぶれとしては女大出身の高峰澄子さんなどあり豫期の通りまづ順調の方からはじめた

兒童協會招待會

兒童協會京城支部では來る十日午後七時半から京城公會堂で兒童愛護デー提唱十周年記念兒童協會招待會を開く、プログラムは童話劇、ピアノ獨奏、ヴァイオリン獨奏、獨唱、長唄、舞踊、長唄四季の山姥、長唄舞踊秋の色種

長唄春秋會

長唄春秋會は來る八、九兩日午後六時三十分から京城ホテルで第廿一回の例會を開く、番組は左の通り

▲初日（八）外記猿、百通樂衣、新曲浦島、連獅子、新曲秩父の長者、吉原雀、鳥羽絵、伊勢音頭

▲二日目（九）三味線兩國、勸進帳、多摩川、今様浦島、吾妻八景、綱館、汐汲、越後獅子、賤機帶

JODK　プログラム
五月七日（水曜日）

午前十時三十分　氣象概況　各地天氣概況

同十時四十五分　料理獻立「いかの煮附けあゝげ」日用品値段

正午　時報　ニュース

午後一時十分　ラヂオ學校　良心のお話

京城師範學校　八束周吉

同一時四十分　家庭講座（朝鮮語）家庭と音樂（二）　李鍾泰

同二時四十五分　ニュース　官廳公示事項

同四時十分　運動競技　西鮮對京城野球戰實況（京城グラウンドより中繼）　放送　上原誠治

同六時十分　お話（東京）　青葉の頃（テキスト一六ページ）　小林茂

同六時三十分　英語講座　イザイス●ベシネット

同七時二十五分　ニュース官廳公示事項、職業紹介事項、翌日プログラム發表

同七時三十分　講演　映畫技術のエヴォルユーション　孝村

同八時　松竹技術部部長　浪花節　足止一座　細田山陽

同八時二十分　小唄（東京）　京極　小鶴

一、夏にかけ（東京）　小鶴

同八時三十分　關本聞吉（東京）

一、「お菊さん」

同九時四十分　南道朝鮮　外　若　頭

同十時十五分　國民保健體操

運命大鑑定

將棋新手合（完）
於東京市日本橋區蠣殼町一ノ四　讀賣本將棋所
角落　八段　飯塚勘一郎（東京）
▲二段　樋口金雄（東京）
（圖は前號指了の局面）

九	八	七	六	五	四	三	二	一	
香	桂					桂		香	一
			金		成銀	銀	銀		二
	王				王		歩		三
歩				歩	銀		歩		四
	歩		歩	歩					五
		歩	歩				歩		六
歩	歩	銀	金						七
	玉	金							八
香	桂						桂	香	九

△同　桂　▲七二龍　△同　王　▲同　飛成
△同　飛　▲同　角　△七二王　▲四二金
△七三王　▲八　角

迄にて樋口氏の勝

うまい／＼滋強飲料
カルピス
空は日本晴
カルピスの兒は
すこやかに躍る

販賣元　カルピス製造株式會社・酒店・食料品店・藥店
發賣元　ラクトー株式會社

朝!!ノーシン一服
それからかられ
会社へ

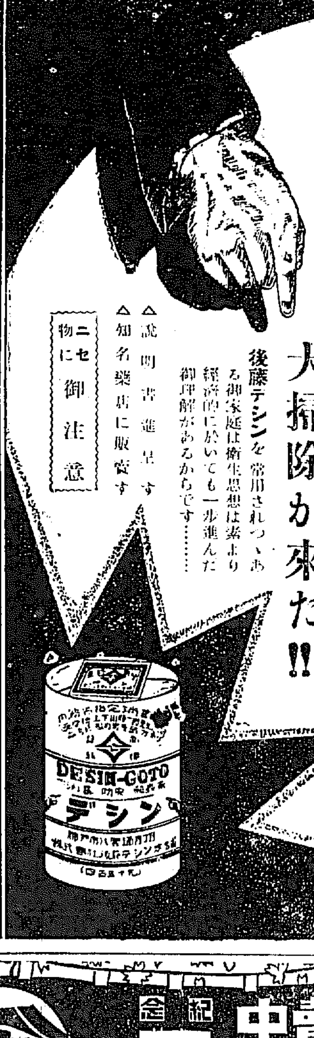

内務省指定
消毒藥
後藤デシン
品質本位
來た！來た!!
大掃除が來た!!!
後藤デシンを常用されつゝある御家庭は衛生思想は素より經濟的に於いても一歩進んだ御理解があるからです……
△説明書進呈す
△知名藥店に販賣す
ニセ物に御注意

最高級專賣自轉車

アスター號
エフケイ號
ケント號
エルジン號
ギヤエム號
麒麟號
デビソン號

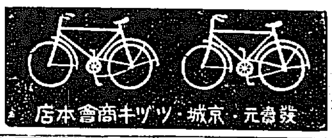

發賣元・京城・ツヾキ商會本店

古い古い
振い付き
たい風味
ウヰスキー
ヘルメス

H327

紀念　於朝鮮博受領金牌
特賣中　景品付・醬・シ
優秀品
ブシユウ醬油
朝博金牌

春の御料理　是非
マークより
定評あり
内地品に勝る
景品
弊店特製甘露醬油四合瓶一本へ（定價八十錢）を小樽（九升詰）一挺に添へます
是は調身料物向として別製品にて最高級の醬油です
釀造元　大辻釀造所
三月十日より五月二十日まで
全鮮著名食料品店にて御求め下さい

第十三回全鮮商議聯合會 ◇……第二日目

午前の部

第十三回全鮮商業會議所聯合會第二日目は六日午前十時より京城商議所會議室に開催、午前十時四十分着席の上定刻直ちに審議に入る

第七號議案 中小商工業者の救濟保護に關する件（清津提案）

（一）中小商工業者に對する金融問題（附目釜山提案と一括して可決したので省略）

（二）中小商工業者に對する諸税の負擔輕減に關する問題

（三）各種購買組合に關する問題

四元氏（清津）提案理由を述べ、村上氏（木浦）の動議により鐵道局營業課大野氏を招致し鐵道局の運賃低減方法に對する質問の件につき質し、次いで岡本（仁川）宮（清津）山村（釜山）戸島（京城）の諸氏もこの點につき質問を發す、これに對し

大野鐵道局營業課長 鐵道局としては鐵道消費貨物の運賃に對しては前年度の分を昨年度に激して次年度において徴收することになつてゐる、即ち一年の貨物量約二百萬噸の貨物運賃六萬九千圓を昨年度は徴收してゐると思ふ、内地鐵道省ではこの種の運賃については八割引を實施してゐるが、朝鮮鐵道局ではかくの如き極端なことをせず前記の如く四割乃至五割引でやつてゐるのである

と答ふ、更に戸島氏（京城）鐵道局の運賃算出に用ひた貨物の内鮮別運賃の明細を調査せられんことを希望して質問を打切る、この時大村氏（京城）の動議により（二）の諸税問題は前日の仁川提案「營業税撤廢問題の件」の可決によつてその趣旨が果されてゐるので二項は削除することに決定、一讀會を終り

二讀會に入る

花輪（釜山）戸島（京城）より本議案を採決に附せんとしたが清津四元、宮（清津）氏（新義州）國家主の大問題と稱して賛成せず、更に小野氏（元山）より「各種購買組合……」を「鐵道購買組合……」に修正意見出で、議論紛々として決せず、議長休憩を宣す、十分間休憩して再會

休憩再會

岡本（仁川）島田（京城）花輪（釜山）渡邊（京城）の諸氏の間に議論紛々たる討論あり、結局採決に入り原案に賛成するもの七會議所に達し、多數を以て可決午後十二時三十分休憩に入つた

午後の部

午後一時半再會、松村殖産局長臨席、加藤氏（新義州）議長席につき議事に入る

追加第一號議案 總督府貨物運賃中木材運賃に關し低減方要望の件（清津、元山、新義州、鎭南浦、木浦、釜山、大邱、各會議所共同提案）

（一）木材を貨物特別等級に編入し貨物運賃料率法による貨車の最低級に改正せられんことを望む（二）運貨等級表中の「木材雜柱」を削除し丸太材と同樣に取扱方改訂を望む

國行氏（清津）提案理由を説明、一讀會に入り、花輪氏（釜山）の質問に對し

大野鐵道局營業課長 現行の一般木材運賃は取扱十級といふ最低率で取扱つてゐるが、この外營業政策上の見地から割引制度を設けてある、即ち一ヶ年の木材運賃收入は百二十萬圓に達し、三十萬圓程度の割引になつてゐる、鮮内材、外材、内地材の差別的待遇については差別しようといふ精神はないが、結果に於て鮮内材が比較的恩惠を蒙ることになる、今提案によると三十級に引下げるといふことになるが、現在より更に二、四十萬圓の割引をなすことになつて、さうした急激な引下は他の貨物との均衡もあつて到底望み得ない、ただ何とかしようといふ用意だけはある

と答へたが、容易に意見一致しさうにもないので休憩して懇談することになつた、そして五分間休憩の後再會、殖産局長の都合により議事を變更して

朝鮮の取引所令問題

追加第二號議案 取引所に關する諮問に對し解決要望の件（群山提案）

取引所に關する諮問會議決の諮問に對し速やかに解決せられむことを要望す

を上程、赤松氏（群山）提案理由を説明

渡邊氏（京城） 殖産局長の本案に對する意見乃至本府としての準備的態度を質し、最後に取引所令の急速なる發布をなされんことを熱望す

ここに對し

松村殖産局長 取引所令發布し適當なる制度を樹立することは極めて必要なことであり本府としても着々とその研究の途をすゝめてゐる、まして鮮米の移出については統制すべき必要を痛感してゐる、これに低利資金を融通して鮮米の將來を保護することになつた今日、これ等によるのみでは鮮米政策上十分でなく、これには必ずや最も公平なる米價を決定すべき機關即ち取引所の完全なる制度に俟つべきは私と雖も當業者と同感である、併しこれは種々に取扱ふべきものでなく、複雜なる利害關係もあるので今遽かにといふことは至難であるが、出來るだけ合理的な、民間の意見も參酌した制度を樹立することは十分希望してゐる

と答へ本府諮問案の後直ちに可決次いで

本府諮問案 朝鮮に於ける工業動力及運輸に關する改善具體案如何（以下略）の説明に入る、松村殖産局長諮問の理由を屢々説明

動力と運輸を 本府から諮問 商議聯合會

第十三回全鮮商議聯合會に對して本府は松村殖産局長の名を以つて左の件につき諮問するところがあつた

一、朝鮮における工業動力及び運輸に關する改善具體案如何

理由 工業動力及運輸施設の整備費用の高低は朝鮮産業の消長に重大なる關係を有するを以て如何にして之を改善合理化すべきかは閑却すべからざる問題なりとす仍て之に關する意見を求むるとす

面積、人口に比して 銀行支店が不足 差當り七十余ヶ所に必要

朝鮮における銀行の營業所數は本支店を合して現在百七十四ヶ所に過ぎず、これを内地の府縣數が一縣で二百八十四を有するのに比べると一縣にもおよばぬ状態である、しかして一ヶ所當りの人口及面積についてみても

廣島が 人口六千六百八人面積二方里なのに比べて朝鮮では人口十一萬八人、面積八十二方里といふことに比べものにならぬ程の隔さであるが、右は單に人口、面積からばかりでなく生産額から見てもたしかに不足してゐることが明かである、かくの如く朝鮮に銀行網が行亙つてゐない半面には、金融組合六百有余の金融組合が銀行の金融機關として活動してゐるとにもよるが、主要な原因は商品が少くも朝鮮銀行がとをあげねばならぬ、しかも現在

有機的 になつてゐないこと

においては地方の小都邑市には金融組合だけでは滿足しないばかりでなく從來大口の資金に對して金融組合が新銀との間に立つて信用の融通を試みることによつて辛うじて金融を受けてゐるといふやうな複雜的状態では都來不便を感ずる程度が著しくなつた結果銀行の支店設置方の希望を申し出る向も少くない模樣であるかくて事實において將來銀行支店設置の必要を認められてゐる地方が

全鮮に 亘つて七十ヶ所を下らない、併し資金需要が季節的に困る所迄つてゐる朝鮮としてはこれ等の地方に單に營業金融のみを目的とした支店網を以て困難で具不動産金融その他の長期資金をも取扱ふことになれば支店開設も少くないらしい、この意味においては殖銀の支店設置を全鮮と合ふとの見込が立て得られるところであるが

殖銀の 支店設置を見てゐるが、しかし朝鮮の七十余ヶ所中七、八ヶ所は今後數年の中に支店を設けば殖銀は前記の如き地方の必要を滿たし得る方針である

東京市が 商品切手税 大阪も考究中

【東京電話】商品切手發行税は地方税、制限法に抵觸せずと決定したので、東京市は商品切手税のトップを切るべく決したが、大阪市も發行年額一千萬圓に達してゐるので、新財源を得るため相當の課税をなすべしとの意見多く五日京阪神の三市聯絡會で論議した

正金對英爲替引上

【東京電話】正金銀行では六日午前對英爲替建値を更に一ポイント方引上げ日英爲替二シル零ペンス八分の三とした

東京御賣物價低落

【東京電話】日銀調査にかゝる四月中東京における卸賣物價指數の總平均は一九二、八で前月に比較して一分六厘の低落を示してゐるが、騰貴したもの十品、低落したもの三十品保合十六品である

四月中の 京城卸賣物價低落 鮮銀調査

鮮銀調査、四月中における京城重要卸賣物價平均指數は明治四十三年七月の相場を基準として算出するに左の如く生産品も輸移入品も共に低落を示した

	本月	前月	前年同期
生産品	二二一、三五	二二四、五六	二三九、四四
輸移入品	一五五、四七	一五七、一四	一六一、八六
總平均	一八九、〇七	一九一、一四	二〇七、五四

而してこれを各品別についてみると

京城小賣低落 京城府調査

京城府物率係調査、調査品種四十二種の小賣前月に比し騰貴せるもの十〇とする指數において九九、一四を示し、約一分の低落を來した、これを金解禁當月の本年一月を一〇〇として比較すれば指數九六、〇五を示し、約四分低落で本月下落せるものは大豆、小豆、鷄卵、桐炭、黑炭、白炭、日本小巾、日本綿等である、生産品中前月に比して騰貴したものは、玄米と擴だけで粉米、小豆、綿原紬、朝鮮紙、牛粉等は保合、大麥、小麥、大豆、明太魚、木綿、木材、松薪、炭、牛皮は低落を示した、更に又輸移入品中下落したものは麥粉、綿糸、綿花、木材、金物、洋紙等で精糖、和金巾が僅かに昂騰したほか醬油、清酒、麥酒、石油、石炭、煉寸等は何れも保合であつた

四月の 朝鮮對外貿易

總督府發表、四月中の朝鮮對外國貿易額は左の如く八百六十二萬三千圓の入超であつた（單位千圓）

輸出		二、三三〇一
輸入		一〇、九三三
合計		一三、二六三五
入超		八、六二三

四月簡保加入状況

朝鮮簡易保險の四月中の新規加入者數は五千九百八十九名でこれを地方別に分けると京城局管内の各郵便局所で取扱つたもの二千五百十八人、釜山局管内では千四百四十七人、元山局管内では千四百四十九人、大邱局管内では二百四十六人の新規加入者であつた

安鐵水利 潜管工事竣功 と東拓内部改革

安鐵水利第六號潜管工事は昨今工事竣功し、目下工事設備の取りはづしを急いでゐるが、來る十八日安鐵において官民合同の竣功式を舉行する筈である。これで前後二回の工事の難工を來たした工費も豫定の二倍強の九十萬圓に膨脹した六號潜管工事も三年ぶりに竣功する譯である、一方東拓の技術部改造問題については六號潜管工事竣工後、着手される模樣であるが竣工を機會に、東拓總裁が入城し問題の種本氏の豫定なので、總裁が入城の豫定なので、同問題はいよいよ表面化する模樣である

朝鐵の 自動車經營 利益は少い

朝鮮鐵道では先ごろ自動車營業所長を本社に召集して從業自動車の經營改善に對する研究を進めるところがあつたが、その結果、各營業所毎に監督一名づゝを置くことになつたほか別に新しい施設は經營つて染めない模樣である、同社の自動車に對する投資額は百六十余萬圓見當であるが、一般の不況と旱害のために旅客の激減を示してゐるのみならず一方料金は道當局の認可により急激に引下げられたゝめ經營は頗る苦しい模樣である、即ち同社の前期の決算による自動車業の損益計算は總收入四十余萬圓に對して營業費、保存費、減價償却、支拂利子等を支出して漸く八千圓余の利益を見たに過ぎない状態であるしかして同社の自動車は營業權を買收した關係上、無形の投資が頗る多くこの負擔に

穗落

本府殖産局長から商議聯合會へ動力と運輸の改善案につき諮問して來た▲折角來合せてゐた落合久太郎君ははくもまだいゝ▲何といつても朝鮮では動力費を引下げないかぎり工業は起りつこはない▲内地の電力が一キロ一錢四錢位毛位なのに比べると京城は二錢方も高い▲こうした高い料金ではすでに動力の點だけでも内地産品と對抗が出來ない。このかも内地産品と對抗が出來ない。このまゝのつけられぬ經濟狀態だ▲こうした状態で進めば今に一圓五十錢といふ時代が來るだらう▲一圓五十錢といへばトンで五十餘圓だから今に三圓五十錢になるといつたら、そんな馬鹿なことがと一笑に附した人があつた▲それがどうだ、今となつてみると我輩の豫定は見事の的中さ▲今に見たまへきつとてると一圓五十錢といふのが充分でなくなる時代が來るから……

海外經濟電報

鮮銀對外爲替建値（六日）

對英	一シル〇ペンス一六分ノ七	
對米	四十九弗八分ノ三	
對支	百〇四兩八分五	

倫敦銀塊	一九片一六分ノ九
米棉	休
印棉	合
スチール株	一六七弗
アナコンダ株	五五弗八分ノ一
日米爲替	四九弗一六分ノ七
英米爲替	四弗八六仙一二分ノ三
紐育銀塊	四二仙二分ノ一

東京コール（六日）

翌日拂	一錢〃毛乃至一錢一厘
無條件	一錢〃毛乃至一錢一厘
普通	一錢〃毛乃至一錢一厘

日銀帳尻（五日）

發行高	一、一零六、四四四
正貨準備	九四九、七五四
保證準備	[illegible]

株式

賣過ぎの餘波で 東新更に昂騰 併し本直りは至難

前場 五日後場不味の機先、今朝は阪地小甦り午ら東京の不冴を入れて割引で東新九十三圓四十錢と甦りなく寄付きこの間出來高も僅少で[illegible]、東新も小甘に阪地の奔騰に引際は阪地の奔騰で上げたが川中道、白樂も徳泰の買物が目立つたものとの賣直し徳泰の買物意外にはなく市場は依然閑散を呈してはなく一圓十錢高で東新二圓十錢高であつた

後場 前場引際品騰せし機先に後場は阪地の軟勢を入れて東新九十四圓四十錢と小弱く寄付き仕手は利引るみへ出て來たかの感を呈してゐる、何しろ今までは因つてさへみれば良いと言ふ所が全般を支配してゐたので賣以下に甲かれたものもあつたが結局採算まで、であるに拘らず諸株が一齊昂騰したといふことは取りも直さず賣過ぎの反動と見るべきにいへば中底位の處であらう、この點から見れば大体において新規の買物は大體として見送り不良にて賣過ぎた鉢で次に株價は依然新株が不良を示してゐるが相當の期間を要する。

中底と見て 小波瀾繼續か

東新愈株掠れ

連日來新規掠の持續を續けてゐた東新代引株は今朝も受株申告の旺盛で四百七十枚減の七千枚となり愈々株ガスレの狀態を顯した、一方京取は九十枚增の七十枚となり大阪取は二十枚増の二百六十枚となりこの方面は大した變化とてはなかつた

川道の賣直と 徳泰の納取買

一般に氣運び深甚なるため積極的に出動するものとてはなく只東新に對し三圓四十錢の寄付から五十錢の大引のうちで川中道、白樂の賣直しに徳泰の納取的の買物があつた位で市場は依然寂れてゐた

現株屋ニ鮮古キ歴史ヲ有シ確實、親切、敏速ノ定評アル ベニマゴ現株店 本店 釜山府本町二丁目一九〇番 出張所 京城府明治町一ノ三〇 長崎縣本局一九〇番

つよきよわき

株式 解合後の東新株は思惑のもの多くあらうと一般に觀測されてゐたがそれは反つて逆の乘つて來た觀がある

▲この原因は過日の買過ぎ反動にもよらうが又一面には双方の感情が悪化して來たことにもよるのである

▲即ち解合後賣方が直ちに賣崩して來り買方もこれに憤慨して買直し双方意地張りとなつて來たのである

▲かくの如くなので目先は相當の波瀾を思はしめてゐるが双方共また積極的の出動は手控られ自然相場もこの邊に揉み合つてゐる

▲時に連日大勝を拾してみた田道は今朝も依然賣直し方針をとりこれに對し徳泰はよく買向つてゐる

▲この徳泰の買物は大して根據あるものでなく、納取的の賣きもある

期米 七月限といへば天氣のみの相場である双方の期米は心も賣れてゐなくなつて來るのは當然だぜ

▲ところで過去の歴史を調べて見ると當納會の年多く倉庫には下る理と手に取るやうに思へども四、五月頃の賣りは禁制とあり又仲田鮮玉菜は五月米入荷乾くして値は上ると予想に押へ買りは禁制と戒めてゐる

▲それがあらぬかこの七限からは從來の賣人氣がスッカリ鳴つてカラスの申し子見たいに買ふ手は誠に殊んだ方である

▲これでは義理でもこの邊高くならざるを得ない所だが人氣が一と通り買向ひた揚句はお客が損して置き客になりやすいからこの邊は賣方も一寄を要すべき所かも知れない

双方意地張る 大取組を擁して

解合後の東新株は順調に進展するものと觀られてゐたがそれは却つて裏切られ双方の自然化したかの感を呈して來た、これは賣方が解合と同時に賣崩して來たに對し買方もこれに應戰して買直しを行ふといふ状態で双方の感情が反つて解合前より惡化して來たゝめで今後の東新株は依然相場状態を續けるものと見られてゐるが買方として買進むものはなく又賣方としても過日相當の突込は警戒されてゐるの上の突込は警戒されてゐる、併しこの度の局勢は永らく下向かれた後の上向きであるから一段の引返しはあつて然るべきでありその上形勢は稍彬轉の兆があり差當り目先は相當の波瀾を描き乍ら當分この邊で保合ふのではあるまいかと觀る向もあつた

期米

阪地浮動に 依然不味

前場 昨夜後場は今朝の高見越して買過ぎてゐた丈け阪地は何時もその割り買いもなく寄付きしもその割り買いに小高いに過ぎなかつた、前場寄付は人氣が相當堅く不均衡に讓りて寄せて小高いで前安の大阪の賣物に五十七錢から比迴り前安の賣物に五十錢と押し丸又丸玉の賣物中物六十錢を引いて相場は緩やかに保合つた

後場 前場不味の機先、後場は先限二十六錢上げ五十九錢と前止上の如くであつた

本玉 六日前場までに於ける百枚以上の建玉左の如し

京取 買方田中道一四〇松山七〇白樂七〇正崎七〇京般五〇白井三〇立山三〇▲賣方徳泰一二〇正崎九〇新田六〇立山六〇京般四〇白井三〇洪股三〇田中道三〇

東新 買方田中道九〇白樂六〇白井四〇新田▲賣方南四〇白井四〇松山一九〇立山三〇▲賣方洪股二〇

大新 買方中道二〇▲賣方徳泰一八〇白井二〇立山二〇▲賣方松山二〇賣方南一〇〇立山二〇

買方は未だ 樂觀出來ない

現在當市中に對する賣方は中賣米化するべき賣玉は鮮店正米部七千石がやたら外にやは殆んどないが一方賣方側の内容を調べて見ると賣方は未だ樂觀を許さないものである、即ち現在川中道の強く現在川中道の買進みが如何に出て市場に停滯するやも測り難い、大邱筋などに移出するを需の自由で正米市場で反映は鮮店と浮動を出すことに出來ず相場に出來ないかなる情勢であるかが懸念されてゐる

阪地高の原因

今朝阪地の高騰は同地の賣方が賣連れ過ぎてゐたゞけ賣方の利喰買りある

買疲れを懸念

現在の期米は悪く將來の正米期末を唯一の頼みとせることは勿論であるが期末の賣方は最後の大阪の賣物の大引けの賣りの手違ひもあつたので地場筋からみても今後の期米賣方の意嚮如何が問題である

大阪と神戸で 一萬石解合か

【大阪電報】昨後止で京島筋の八四一錢にて七千石、神戸筋との間に七四九十九錢にて三千石を買方神戸安井、賣方田中貢との間に解合が成立した

何處迄戻すか

今次の直りは大衆の賣過ぎと正米事情の見直しで自然に來たもので あるから目先は急には反落もない が多いに賣手に歩一歩進んで行く積合があるので强く調べも大きい一方鶴屋を離れては當市を尻從へした會計を追つたゞ、或ひは一部の賣方地の賣物で買が入込んで來るわけでなく具餘地の賣物遍で定期

仁川米豆取引所仲買人 仁川府本町二丁目 ⓘ 今村覺次郎 電話 長一三〇七 六〇七

正米

京城 丸キ三等廿五圓六十錢 四等廿五圓三十錢 十四圓一十錢 十四圓十錢 京城白米十九圓五十錢 四等五十錢 丸筋八十錢 五圓八十錢 十四圓十錢

大豆 細山十四圓五十錢 十四圓三十錢 十四圓十錢

仁川 丸キ角チ丸チ石扱二等上物二十五圓六十錢四等十五圓四等は三十錢不扱二等十五圓四等は全然取引なし丸ヰ四等十四圓丸（四等）角（四等）十四圓四十錢二等白米丸仁白十六圓七十錢 精米組合一等白米丸仁十七圓七十錢 が何れも産地の買物に依事が高くて唱へて居るのみで移出商は内地との取引不振に非常の買氣薄

大阪期米手振

（前場）

賣方 廣瀬、水野、太田▲買方 飯井、田中貢、上稲

大阪市中在米

六日現在高は百七十二萬七百八十六俵と前日の在米高に比較して一萬三千百五十三俵の減である

堂島前場情報

【大阪電報】東京筋は戰線延長の態度で京筋買出は利喰が出ており飯田方面の外利喰買と思はれる東京米の利喰で賣りれるまた入り先より二、三百の利喰買がり

仁川期米本玉表

當限賣方	丸ヰ二〇〇	丸ヰ四〇
同 買方	丸イ一〇〇	丸ヰ二四〇〇
中限賣方	丸イ一〇〇	丸七〇〇
同 買方	丸イ四〇〇	丸ス九、八〇〇
先限賣方	丸福二五〇	丸ツ七〇
同 買方	丸イ一、〇〇〇	丸ス五〇〇
[illegible]	[illegible]	丸マ九〇

地方米況

釜山

天候不良と鮮米皆無に地場手持筋の賣物薄く各地高と共に買腰強く地場賣緒筋の買氣旺盛に氣配廿錢方上放れ慶北慶南上二十五圓四十錢中新力廿四圓九十錢慶南慶良廿四圓九十錢中力廿四圓四十錢見當を唱へ二千三百卅俵の取引があつた

大邱

天候不良に依然出廻り無く各地の在米高に人氣引締り ある買物無きも地場賣緒筋の買氣強く氣配十錢方上迴り稍良二十五圓十錢中一十四圓五十錢見當を唱へた

群山

地廻米連日僅少に出廻りも各地高により二般に高値手控へられ中値も二十錢方上昇し取引薄く上品二十五圓九十錢中等二十四圓九十錢見當高唱へ取引は少なかつた

木浦

今朝は出廻り依然精無に市中手持筋は減殖し外週高を買控へられ期延米の相場は出廻り加へ氣配強く中品二十五圓二十錢方上ヶ四等二十四圓五十錢前後に押附け小口の取引を續々見た

大連特産相場

		寄付	後場
大豆	袋入	六九六	六九七
	バラ	六九一	六九九
豆粕	當限	七三五	七三五
	先限	[illegible]	[illegible]
豆油	現物	二二二四〇	二二二五〇
	當限	二二二五五	二二二五五
	先限	二二二五五	二二二五五
錢鈔	現物	一九七七	一九七〇
	當限	一九八〇	一九八五
	先限	六九四五	六九二五

仁川穀物出入 （六日）

	白米	玄米	大豆
廻着	[illegible]	[illegible]	[illegible]
輸移出	[illegible]	[illegible]	[illegible]

群山週米報 （六日）

	玄米	籾
船便	四五五二	二二
汽車便	[illegible]	[illegible]
牛車便	四五五二	一
合計	[illegible]	[illegible]

木浦延べ （六日）

	前寄	前止	後寄	後止
五中	—	—	—	—
五末	—	—	—	—
六中	—	—	—	—
六末	[illegible]	—	—	—

株式 （六日）

京取短期

銘柄		寄付	大引	高値	安値
京取	前	[illegible]	[illegible]	[illegible]	[illegible]
	後	[illegible]	[illegible]	[illegible]	[illegible]
鐵新	前	[illegible]	[illegible]	[illegible]	[illegible]
	後	[illegible]	[illegible]	[illegible]	[illegible]
大新	前	[illegible]	[illegible]	[illegible]	[illegible]
	後	[illegible]	[illegible]	[illegible]	[illegible]
安取	前	[illegible]	[illegible]	[illegible]	[illegible]
	後	[illegible]	[illegible]	[illegible]	[illegible]
東新	前	[illegible]	[illegible]	[illegible]	[illegible]
	後	[illegible]	[illegible]	[illegible]	[illegible]

大株長期

銘柄	前寄	前引	後寄	後引
大株	[illegible]	[illegible]	[illegible]	[illegible]
大新	[illegible]	[illegible]	[illegible]	[illegible]
日産	[illegible]	[illegible]	[illegible]	[illegible]
同新	[illegible]	[illegible]	[illegible]	[illegible]
鐘紡	[illegible]	[illegible]	[illegible]	[illegible]
同新	[illegible]	[illegible]	[illegible]	[illegible]
日魯	[illegible]	[illegible]	[illegible]	[illegible]

期米 （六日）

◉仁川

	前場 寄付	中限	先限	後場 寄付	中限	先限
一節	[illegible]	[illegible]	[illegible]	[illegible]	[illegible]	[illegible]
二節	[illegible]	[illegible]	[illegible]	[illegible]	[illegible]	[illegible]
三節	[illegible]	[illegible]	[illegible]	[illegible]	[illegible]	[illegible]
四節	[illegible]	[illegible]	[illegible]	[illegible]	[illegible]	[illegible]
五節	[illegible]	[illegible]	[illegible]	[illegible]	[illegible]	[illegible]
六節	[illegible]	[illegible]	[illegible]	[illegible]	[illegible]	[illegible]
七節	[illegible]	[illegible]	[illegible]	[illegible]	[illegible]	[illegible]

東京現株

銘柄	値段
新鐘	[illegible]
同新	[illegible]
東新	[illegible]
同新	[illegible]
富士紡	[illegible]
日石	[illegible]
瓦斯	[illegible]

鮮内延べ

	前寄	前止	後寄	後止
釜山 五中	[illegible]	[illegible]	[illegible]	[illegible]
五末	[illegible]	[illegible]	[illegible]	[illegible]
六中	[illegible]	[illegible]	[illegible]	[illegible]
六末	[illegible]	[illegible]	[illegible]	[illegible]
大邱 五中	[illegible]	[illegible]	[illegible]	[illegible]
五末	[illegible]	[illegible]	[illegible]	[illegible]
六中	[illegible]	[illegible]	[illegible]	[illegible]
六末	[illegible]	[illegible]	[illegible]	[illegible]
群山 五中	[illegible]	[illegible]	[illegible]	[illegible]
五末	[illegible]	[illegible]	[illegible]	[illegible]
六中	[illegible]	[illegible]	[illegible]	[illegible]
六末	[illegible]	[illegible]	[illegible]	[illegible]

市況 （六日）

大阪棉花、大阪期米、大阪市中外綿、大阪砂糖、大阪現物、横濱生絲、大阪綿糸、京城手形交換高 等 [illegible]

京城手形交換高（六日）	枚數 [illegible] 金額 [illegible]

風流奴茶屋 (83) 稻岡奴之助 荒川芳三郎畫

南軍の落武者

焚き火は燃え上つた、山は再び明くなつた。

不思議な侍と不思議な女は、その焚き火を中に相對して寂々として、その邊にころがつてゐる猿の死體を見向きもせず、悠々閑々として語り合つた。

『里の里はまだ夏のやうに暑いけれど、かうして夜更けの山の中にをると冬の様でござりますなあ』

女は今更のやうにジロ〳〵相手を見遣りながらいつた。

『うむそりやア』

相かはらず侍は無愛想であつた

『しかし御用をお見なさい中々お强うございますなあ』

『いやさうでもない』

『でもこれだけの狼をなんの苦もなく退治しておしまひ遊ばしたお腕前、相間にあまり見かけはござりませぬ』

女の言葉はしだいに丁寧になつ

『なにッ?』

『落武者、といふては御無禮でござりますが、敵味方に名を知られた大將の御身の者でござりませう』

大地を叩く樋は外れても、姿の此目星ははづれぬ筈でござります』

女は相手を少しも恐れず、いかにも大膽にいつて退けた。

侍は暫く默つてゐたが、やがて莞爾と笑つて、

『偉いぞ女、よう見た、いかにも拙は南軍の落武者ぢや、仔細あつて名は名乘らぬが、さて何が落武者であれば、お主は何んとする氣ぢや?』

『何ともいたしませぬが、お聞き申したいことがござります、何をお隱し申しませう、妾は山城丹波の國境、老の坂の奥に巣をかまへてをりました盗人で、今生者のお百といはれたものでござりますが

……』

此女、紺鼠が斑に想像された如く女賊お百であつたのである。

僞行脚僧の前非の落武者である此の闇の者は何者であるか、お百は強ひて其名を追問しなかつたが彼女は他も所もなく、自分がかうして紀州の山をさまよふしだい、悲しい切ない戀の破れをすつかり語した。

『その入肥紀之助と仰られるお方は定めて頼々しい腕をして討死なされましたことでござりませうなあ、それともお主さまのやうに人知れず……』

相手の落武者いかにと、お百は眼を見据めた、露か涙か、夜風にあふつてゆら〳〵とれ上る火の光りに映じて、その眼は濕くうるんでゐた。

『これをもつて見ても、貴方さまはたゞの御用でござりませぬ』

『……』

『……』

『拙者を賤坊主と見やぶつたお主はたゞの女子では、まづ早いところ賤坊主、は、これは御無禮を申しました』

『拙者の賤坊主と見やぶつたお主はまだどういふ素性の者ぢや、滅多な者のかなめのお主の振る舞ひ、たゞの女子とは見えぬ、どうぢや、白状してしまはぬか』

『白状しますとも、かう見えても妾は女賊でござります。貴方さまの懐の中には、二百兩近い大金がある事を、チャンと見て取りそれをお貰ひ申したさに、こゝまでお供をいたしたのでござります』

『成程、さうか、くそうあらう』

侍は頬にうなづいて感心するのだつた。

『けれども、貴方さまの今のお働きを見て、もうそのお金は望ましうござりませぬ、それよりも他に一つのお望みが出來ました』

『他に望みが? ハテナ、何ぢや、それは?』

『貴方さまの御本名がお聞きいたしたうござります、いや、貴方さまはあの落城した根據地の』

外科 レントゲン科 院長 醫學博士 植村俊二 植村病院 京城永樂町二丁目 電話本局二一七・二九九番 副院長 灰田茂生

現代政治學全集

一冊讀切・各卷悉く新稿

民衆の政治的自覺は遂に本全集を生んだ

1 政治學概論　京城帝大教授　戸澤鐵彦著
2 政治哲學　京都帝大教授　恒藤恭著
3 マルクシズム政治學　元九大教授　佐々弘雄著
4 政治思想史　九州帝大教授　今中次麿著
5 近代政治史　京城帝大教授　奥平武彦著
6 日本憲政史　法學博士　尾佐竹猛著
7 議會制度論　法學博士　美濃部達吉著
8 選擧制度論　法學博士　森口繁治著
9 行政組織論　東京帝大教授　蠟山政道著
10 現代の政黨　政治學博士　高橋清吾著
11 無產政黨論　東京帝大教授　蠟山政道編著
12 自治制度論　京都帝大教授　渡邊宗太郎著
13 近世外交史　法學博士　信夫淳平著
14 國際政治學　法學博士　神川彦松著
15 憲政比較論　東北帝大教授　河村又介著
16 現代政治問題　法學博士　吉野作造著
17 各國政治の現勢　法學博士　神川彦松編著
18 政治學辭典 附總索引　編輯部編

政治の理論の綜合的體系！
政治制度の實際的解說！
政治情勢の標準的指示！

豫約募集

現代法學全集　現代經濟學全集　姉妹版

日本獨自の政治學理論體系の樹立！

普選實施後數年、今や、これ迄藩閥及官僚の獨り舞台であり玩弄物であつた「政治」に重要なる役割を負つて民衆が登場した。民衆は『眞に自己のもの』、自己の生活に即するものとしての政治を意識し初めた。而も時代の進展は現代日本を昏迷の闇に、狂嵐疾風の中に陥れ社會をして歸趨する所を喪失せしめた、經濟は動因であり政治は動力だ、今や經濟機構は動搖しつゝある。これを更に健康に向はしめる拍車は民衆の政治的要求だ。即ち政治は民衆の判斷と知識とを社會的要求に還元する力なのだ。今や民衆は政治を生活への意識に上し初めた、而も民衆は政治體系を持たない。民衆の政治知識體系に對する熾烈なる要求！　この醉世の上に我全集は醱酵した!!

第一回配本　蠟山政道編著　**無產政黨論**

出來　書店にて現物を御覧下さい

一冊￥1.50

政治科學の綜合的體系の大衆化！

内容見本進呈

豫約規定
一、刊行期日　昭和五年四月第一回配本爾後毎月一冊宛配本し全十八卷完了
二、體裁　菊判四〇〇―五〇〇頁總クロース特製
三、會費　一冊金一圓五拾錢　一時拂（前金）金二十五圓　外に送料として一冊に付金拾六錢
四、入會申込　申込金五拾錢を御送り下さい　この申込金は第十八回配本から控除します　第一回配本に對する會費から第一回配本と共に御拂込を乞ふ
五、入會方法　御申込は成るべく御店へ願ひます。書店へ御不便の方は直接本社へ御拂込みを乞ふ　振替東京一六[illegible]

〆切　五月末日

東京・丸の内・昭和ビル　**日本評論社**　電話丸の内 [illegible]　振替東京 [illegible]

京城日報　朝刊　本紙朝夕共十二頁
[illegible]

露伴・楽影兩博士監修　**俳句講座**
芋錢・恒友兩畫伯監修　**俳書講座**
完成記念 會員大募集　内容見本進呈、會費低廉、四大特典、說明懇切、一講一冊、入會絶好機
東京市外西大久保二二九　俳句講座刊行會　振替東京七九〇六〇番

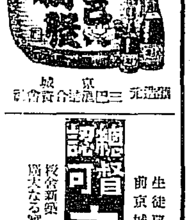

醸造元　三巴酒造合資會社

總督認可　**京城第一自動車學校**
生徒募集　入學随意　學費低廉
前京城自動車講習所　創立十週年の貢獻に依り昇格記念
校舎新築　内容充實　理想的設備　新シボレー・新フォード・ハップ・オーバランド其他教車
偉大なる賞品附にかける教授振りを見よ！　二錢切手封入申込規則進呈
京城府黄金町六丁目（訓練院前）

世界に誇る宮田の自轉車

（登錄商標）

ギヤエム號
パーソン號
ミスター號
サンライズ號

有名自轉車店にて販賣す
東京市本所區菊川町　宮田製作所

朝鮮總督府專賣局「蔘精」
官製の人蔘エキス
理想的强精劑　信賴すべき官製
總賣捌所　京城本町　貴生堂藥店

地圖と軍需品
龍山練兵町　電話 [illegible]　振替京城五一〇
小林又七朝鮮出張店

應用動物圖鑑

最新刊　動物の應用的價値

執筆者
農林省水産試驗場長　理學博士　木村和誠氏
理學博士　小泉丹氏
農學博士　桑名伊之吉氏
駿河灣水産生物研究所長　理學士　中澤毅一氏
理學博士　大島正滿氏
水産講習所　理學士　妹尾秀實氏
農學博士　内田清之助氏
綜合編纂擔當　大島正滿氏

卵、乳、肉を我々に供給してくれるものは鳥獸魚貝の類である。我邦輸出品の大宗をなす生糸は一介の昆蟲が生み出す富源である。隨分なく莫大な資源を動物に仰いでゐる場合もまた多い。然も人生は動物のために脅かされてゐるのみならず、小さな蟲ケラにも侮りつゝ農作物を荒されて年々多額の損失を蒙つてゐる。斯く人生と密接な交渉をもつ各種動物の生態的習性に現在の利害關係を知つて之に對する應用價値を一層大ならしめんとする世の人々の機運なる要望に對ふべく、執筆は七人の專門學者を煩はして二ケ年有餘に渉る各分擔執筆者の苦心努力と、用意周到なる編纂擔當者の協力とによつて、期待空しからず茲に應用動物圖鑑として公刊の運びに至つた。云ふまでもなく動物の利用價値は無限である。本書は必ずや要望者に意外なる寶庫を開く鍵となつて、將來この方面の研究に志す人々の好參考書たるを信じて疑はない。（現品は各地有名書店・大百貨店書籍部に陳列）

内容見本（僅々廿頁に過ぎぬ内容見本ですら讀めば必ず役に立つ）ハガキにて御申越次第即刻贈呈

は無限である。本書によつて逸早くこの無限の寶庫を開かれよ！

附錄　鳥獸分布分縣一覽表　同右一覽圖　主要狩獵鳥獸捕獲額表　主要魚類漁獲額一覽表　度量衡比較對照表

全壹冊　四六判　八二〇頁　口繪一〇葉　挿圖六五〇個　背革裝　假六圓　送料廿七錢
特價（限壹萬部）五圓

東京市京橋區南傳馬町二丁目　株式會社 **北隆館**　電話京橋 一七八八 一七八九 一七九五 一七九六　振替東京 七五〇番

世界第一、良品廉價
特徴　振動不感　指示正確　機械堅牢　印章極厚

ハフィス高級時計

세계제일의량픔을염가로제공함니다

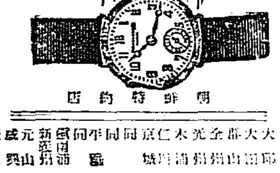

特約時計店
[illegible]

高級蓄音器
ROYAL HONIC
ローヤールホニック

耳鼻咽喉科診察　午前九時至午十二時　午後二時至六時
京城府黄金町（電本六四一）　醫學博士　阪井清

活動寫眞應用教育
最新の設備による　**運轉手養成**
五月一日開始　晝間部　夜間部
新フォード練習開始
大連北大山通　日支自動車研究所

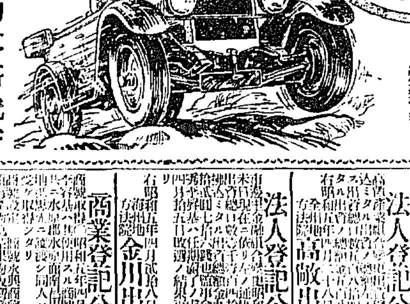

法人登記公告　華川出張所　[illegible]

法人登記公告　鎭安出張所　[illegible]

法人登記公告　遂安出張所　[illegible]

法人登記公告　谷山出張所　[illegible]

法人登記公告　井邑支廳　[illegible]

法人登記公告　任實出張所　[illegible]

法人登記公告　成川出張所　[illegible]

法人登記公告　[illegible]支廳　[illegible]

法人登記公告　高敞出張所　[illegible]

商業登記公告　金川出張所　[illegible]

法人登記公告　水原支廳　[illegible]

法人登記公告　水原支廳　[illegible]

法人登記公告　[illegible]出張所　[illegible]

法人登記公告　平康出張所　[illegible]

法人登記公告　抱川出張所　[illegible]

商業登記公告　旌善出張所　[illegible]

[illegible]　平壤地方法院

政友の奮戰も遂に效なく 追加豫算案衆院通過
故粕谷義三氏の追悼文可決
六日の衆議院本會議

【東京電話】六日衆議院本會議は午後一時十五分開會、豫算委員會より廻附された追加豫算を上程、再び與野兩黨の華々しい論戰が行はれるといふので細雨をおかして早朝より押寄せた傍聽者は傍聽席に充滿し、殊に婦人傍聽者の多いのが目立つ

粕谷氏追悼文可決さる

藤澤議長　元衆議院議長粕谷義三君は四月逝去されました、追悼哀惜の念に堪へません只今富田幸次郎君より發言を求められました

と富田氏を指く、濱口首相以下閣僚を有する閣僚は全部大臣席を降りて議席につく

富田幸次郎氏（民）　粕谷義三君の長逝は誠に哀惜に堪へません、本院は院議をもつて哀悼の意を表し追悼文を捧げたい

と故粕谷氏の人となりや、名議長たりしことを賞揚して追悼演說をなし、追悼文を滿場一致可決

次で議事に入り追加豫算案其他六件を一括上程議題に供す

追加豫算案上程

藤澤議長　昭和五年度歳入歳出豫算追加案外三件に對し大口喜六君外一名より正規の贊成者を得て政府に於て編成替へをなすやうとの動議が提出されてゐるので提案者の趣旨辨明の發言を許します、この前に豫算委員長の報告を求めます

と森田豫算委員長を指く、森田委員長は去る三十日以來、五日間に亘る豫算委員會の經過を簡單に報告し、いよ〳〵野黨の豫算編成替動議に入る

豫算編成替動議

若宮貞夫氏（政）登壇　吾々は本追加豫算案は極めて粗雜杜撰であるから政府に於て編成替へをなすべしとの趣旨をもつて政府に返上せんとするものである

と先づ結論を述ぶれば野黨側一齊に拍手を送る

若宮氏　その理由は實行豫算は憲法の定むるところにより前年度施行豫算の範圍によつて編成すべきであるに拘らず、政府は憲法違反、豫算協贊權を無視したる實行豫算を編成してゐる斯の如く追加豫算の根據となるべき五年度實行豫算を前述の理由に依て容認することが出來ないのである、これ即ち追加豫算返上を提案する所以である

と先づ概括的に返上論を述べたるのち

若宮氏　義務教育費國庫負擔一千萬圓增額の如き何等緊急を要するものではない、失業問題その他緊急施設を要すべき問題があるにも拘らず政府は何故義務教育費增額をやらねばならなかつたかまことに不可解に堪へぬ又今回一千萬圓增額をなせば直ちに地方負擔輕減になるが如く宣傳してゐるが技術的に斷じてさう簡單に地方の負擔が輕減されるものではない、假に負擔が輕減されるにしても歳入見積の過大の辻褄を合せるため節約が必ず行はれ、地方負擔の輕減にはならぬ、又政府は產業合理化に依て金解禁後の唯一の經濟政策の如くいひふらしてゐるがその收穫は失業者の製造以外には何物も求むることは出來ぬ、政府の豫算案を些細に檢討するに到る處矛盾だらけである

と例を擧げて政府を非難し、次いで歳入見積り過大につき數字を擧げて財政計畫をこき下し急所を突くと野黨側はその度に拍手を送るが與黨は一言の彌次も發せず、本會議には珍らしい靜肅さである

若宮氏　五年度實行豫算における歳入歳出の關係より見るも政府は四千萬圓の追加豫算を計上する資格はない、これが返上の一理由である、政府はよろしく自己の非を悔いて財政經濟政策を改めると共に追加豫算の編成替へをなすべきである

と結んで降壇

藤澤議長　若宮君提出の動議は成立した、直ちに採決に入るべきであるが先例に依つて本案と一括して討議に入ることゝする、そのため質疑の通告があるからこれを許可する

と武藤山治氏を指く

武藤氏壇上に姿を現すや、民政側笑彌次を飛ばして騷ぎ立つ、議長民政黨席をにらみつけて『そんなに騷がれるとあとの陽りになります』ときつくたしなめると政友大喜び

武藤山治氏（國同）　本年度酒造石高は全國平均一割減でその結果二千百萬圓の酒稅減となるを承知しながら四百五十萬圓の減收と見積つたのは如何なる根據に基くか

井上藏相　二月末迄の造石高に照し不成立豫算より百八十六萬圓、前年度豫算より六百九十九萬七千圓の見積減をしてゐる

と藏相質問の答辯をそらして逃げようとしたが武藤氏追求をやめず

武藤氏　自分は本年度の造石高を尋ねるのである、本年三月卅一日の全國稅務監督局査定造石高は幾何であるか

井上藏相政府委員席で青木主稅局長と私語し出したので政友何をして居るのか、早く答辯しろと騷然たる中に青木局長登壇

青木局長　三月卅一日の査定造石高はまだ判明しない

代つて田川大吉郎氏登壇

田川大吉郎氏（革新）　一、大藏證券の發行高は一億五千萬圓と計上されてゐるが、實行豫算で前年の豫算を踏襲するならば一億圓とするが當然である、その理由如何

二、分擔券發行稅は前年度には四百九十餘萬圓であつたが今年度は六百餘萬圓に增してゐるその根據如何

三、大藏省の銀行檢查に於て有價證券值下りに對する手加減を如何にするか

藏相　一、大藏證券擴張の理由は國庫剩餘金排底のためである

二、分擔券發行稅の增額は前年度實績によつたものである

三、有價證券の值下りに對しては拘子定規の態度はとらぬ

と答へて質問を終り討論に入る

討論に入る

原案贊成

櫻内幸雄氏（民政）　政友會の返附論には反對である、理論の當否は別として政友會は過去において常に豫算返附論を一蹴してゐるではないか、それが今回返附論を唱へて衆院の審議權を放棄しやうとするのはその意を得ぬ、政府が實行豫算を編成した例は田中內閣だ、緊縮は今日の事情よりして當然である義務教育費增額は國民の要望するところであり、不偏的必要的でもある、その他は追加案の科目も何れも急を要する

と種々政府の豫算編成の妥當公明なるゆゑんを辯じ、政友會の豫算返附論の根據を論駁し更に

櫻内氏　財界の不況は現內閣成立後の事ではない、政友會時代もそうであつた、前內閣の放漫政策も大きな原因の一だ

と述べるや政友側いきり立つて妨害し、民政黨拍手を送つて喜ぶ、櫻内氏更に政府の金解禁斷行の功績を稱へ、その他各種問題については政府の處置を辯護し

帝國百年の大計の上に立つて本豫算案に贊成し返附論に反對する

と結んで降壇、代つて野黨側より

反對論

大口喜六氏（政友）登壇　自分は豫算返附論に贊成する、四年度施行豫算に大削減を加へて實行豫算を編成し、又復五年度實行豫算に於ても四年度施行豫算に大削減を加へてゐる、而もこの實行豫算なるや時局に何等適應せざるものである、斯る實行豫算を根據とする追加豫算は當然返附すべきである

大口氏　第五十七議會劈頭の施政方針演說において首相は金解禁後の財界に憂慮すべきものなしといつた、今日の狀態は如何であるか、產業は根本より破壞され失業者は續出して憂慮すべき時局となつてゐる

と政府の金解禁を中心とする政策を完膚なきまでにこき下し、卽せば野黨拍手して應援す

國際貸借改善は產業振興に依る輸出の增進にあり、而も輸出貿易の大宗は生糸である、然るに今日の如き糸價下落に對する對策なしに何處に產業合理化或は產業調節があるか

大口氏豫算總會における質問その儘を細かに述べ立て、政府の誤つた緊縮政策を繰返し、緊縮さるべくして緊縮されてゐないものに國防の經濟があるとて痛烈に政府を攻擊したるのち漸く本論に入り

追加豫算の財源を見るに總て剩餘金である、而も追加豫算の根據は五年度實行豫算であつて歳入見積りは若宮、武藤兩君の指摘せる如く過大に失してゐる、要するに政府は緊縮すべきものを節約せず、緊縮すべからざるものを緊縮して產業の進展を阻害してゐるが故に、政府は宜敷くこの點を愼重考慮し追加豫算の編成替へをなすべきである

と斷じて降壇

代つて原案贊成論を述ぶべく與黨側より津原武氏登壇すれば大口氏の長廣舌にだれた議場より退席するもの多く野黨側は『三流だ』と野次る

贊成論

津原武氏（民政）　施行豫算に削減を加へて實行豫算を編むことは從來行はれてゐるところである、今回の豫算の歳入見積りが過大だと云ふが實質的に見れば斯ると云ふことはない、又直接減稅するよりも義務教育費の增額の方が地方財政上急務である

津原氏更に政府の農村對策等につき盛んに提灯を持つが議場はだれて傾聽するものがない、津原氏かまわず政友會の放漫政策を攻擊し最後に豫算返附の動議に反對して降壇、次いで野黨側から東郷實氏登壇

反對論

東郷實氏（政友）　金解禁の最大犧牲を受けたのは地方農村である、然るに追加豫算には農村救濟のため何等見るべきものを計上して居らぬ、而かも農漁村關係の豫算には大削減を加へてゐる

と數字を擧げて政府の農村策の冷淡なるを論じ、更に米穀下落對策等に就き攻擊すれば民政黨側より野次り政友側はこれに應酬し、しきりに喧騷を極む、東郷氏農村問題の質問を繼續し、政府の農村救濟不徹底の財閥擁護に偏した對策を非難する、議場は討論終結に近づいたので俄然緊張し最後に豫算返附の動議に贊成して降壇するや岡本實太郎氏（民）より討論打切採決の動議を出し正規の贊成を得て動議成立したが採決に入るに先ち通告に依り濱口首相の發言を許す

濱口首相　追加豫算案に對し種々の論議を聞かされたが討論の內容は直接追加豫算に關してでなく、財政經濟政策に對する論議であつた、この際一言するが政府の豫算案に對して反對する以上は反對黨と雖も一定の方針を持つてゐなければならぬ

と述ぶるや政友『なにを言ふか』と卓を叩き床を踏み鳴らして騷ぎ立て民政黨は拍手を送る、首相はこのため十分間立往生、政友の原口、青木、津雲氏等は議長席にかけ『すでに討論終結に近づいてゐるのに何事だ』と議長に喰つてかゝるので此の騷ぎが鎭まると

首相　政府は一定の方針に依つて豫算を編成したので反對者の非難は當らぬ、故に追加豫算の撤回には斷じて贊成出來ない

と述べて降壇、議長採決に入る旨を宣し、贊否を起立に問ひ返附動議を少數で否決し、次いで政府提出案に就き再び民政、革新起立し多數を以て可決確定、六時十五分散會した

賀陽宮殿下、總督官邸の晩餐會に臨ませらる

御入城中の賀陽宮恒憲王殿下には六日午後七時より總督官邸の御招待申し上げた倭城台總督官邸における晩餐會に臨ませられた、同晩餐會には南軍司令官、上原第二十師團長、中村憲兵隊司令官、兒山朝鮮軍參謀長その他陪賓、長屋の武官、又總督府からは各局部長が陪賓として列席し種々殿下の御下問に御答へ申し上げた（午後七時總督官邸に御到着遊ばさる、御先頭は賀陽宮殿下）

豫算の衆議院通過は欣快に堪へぬ
返上論の根據薄弱 今後は貴院に全力傾注
濱口首相談

【東京電話】濱口首相は豫算案の衆議院通過後院內にて語る

本年度追加豫算が衆議院を通過したのは欣びに堪へない、何分切り詰めた豫算で政府も滿足ではないが緊急なもののみを計上した、豫算總會本會議を通じて政友會の諸君が能く研究審議されたのは感謝するが、その返上論の根據は全く薄弱である、民政黨では返上論は全く否決論と同じであると述べたことは遺憾である、七日からは貴族院に上程されるから政府はより以上の努力を以て同院通過を期して居る、貴族院の形勢は現在のところ何等の延長など考へ得られぬ

豫算案通過は多數黨の力
政友聲明書發表

【東京電話】政友會は豫算案通過後左の如く聲明した

豫算案は多數黨によつて可決されたが、これは薄弱なる根據の上に出發したもので我黨は終始一貫この豫算の不當を主張した、歳入見積り過大、義務教育費增額の財源、低物價對策等には全く誠意なきものである、これを以て我黨の責任を明かにするものである

七日の兩院日程

【東京電話】貴衆兩院における七日の日程は左の如くである

貴族院　午前十時から本會議を開き、六日衆議院から廻附された豫算案は新規則に依り本會議に上程せず、直ちに豫算委員會に廻附するので劈頭井上藏相の財政演說があつて之に對する質問を後廻しとして一般施政方針の質問に入り花井卓藏氏の次に池田長康男より豫算案に對する議會の協贊權その他に就き濱口首相に質し、森田福市氏坂本俊篤男が通告順となつてゐる、同午前十時から決算第九分科會、午後一時卅分より朝鮮私設鐵道補助法改正案の委員會を開く

衆議院　午後一時卅分から本會議を開き義務教育費國庫負擔法改正案、昭和三年度第一豫備金支出の件、六件及昭和四年度第一豫備金支出の件を上程可決し、次いで政府提出案全部を上程可決し、より豫算第二乃至第四分科會を開く筈

助法市改正法案特別委員會は六日午後一時卅八分開會正副委員長互選の後小坂拓務次官の提案理由の說明ありて佐々木志賀二、馬場鍈一、渡邊千代三郎氏等の質問あり同三時十八分散會した、委員長には總司令官(?)、副委員長には佐々木志賀二氏が互選された

支那の發展の爲め協定の運用切望
日支親善は喜びに堪へぬ 重光代理公使語る

【南京六日發電】日支關稅協定調印を終了した重光代理公使は語る

支那の關稅自主權が完全に恢復されたことは日本としても日支親善のため欣びに堪へぬ、然し同時に支那の責任は益々重大なるを痛感する、余は支那の發展のため支那が充分なる責任を持つてこの協定を運用せんことを希望する

日支關稅協定と關西財界の期待
感情の融和が望ましい 阿部房次郎氏談

【大阪電話】日支關稅協定調印の報に接した對支貿易協會會長阿部房次郎氏は左の如く語る

今回の協定は滿足すべきものとは言ひ得ないが、日支間の感情を融和し、本協定成立に依つて日支通商條約改訂交渉を圓滿に進めることが出來れば幸だ云々

豫算審議日程決定す
八、九、十日で總會終る

【東京電報】豫算案は六日衆議院を通過し直に貴族院に送附されることゝなつたので貴族院では議長其の他で打合せの結果、大體七日本會議に上程し八日より豫算總會を開き八、九、十日の三日間で總會を終り、十一日分科會に移し午前中分科會を終り十一日午後總會を開き討論を終り十二日の本會議に上程することゝなつてゐる

義教費委員各派割當

【東京電報】貴族院義務教育費國庫負擔法改正案特別委員の定員は十五名と決定したので各派の割當は研究會六、公正會二、交友二、同和二、同成、火曜會一となるものと見られてゐる

閣議決定事項

【東京電報】六日の院內閣議で左の如く決定した

一、文部省直轄諸學校職員定員令中改正の件

一、朝鮮總督府諸學校官制中改正の件

四月中の各外地貿易

【東京電報】拓務省發表による四月中における各外地の貿易概況は左の如くである（單位千圓）

朝鮮	移出	二三、三〇一
	移入	一〇、九二三
臺灣	移出	二〇、〇四五
	移入	四、四七九
關東州	移出	二四、九九九
	移入	一九、三八五

全員一致で可決 堀切市長留任を
辭職承認市會は延期

【東京電報】市長辭職問題に關する東京市會各派協議會は六日午後四時より開會、滿場一致堀切市長の留任を勸告するの件を可決し、實行法は正副市會議長に一任することゝし、從つて辭職承認市會は延期することゝし午後六時十分散會した

朝鮮私鐵補助法 貴院委員會

【東京電報】貴族院の朝鮮私鐵補助法案委員會は七日午後一時卅分より開會の筈

尾崎行雄氏提出の政府問責決議案
八日か十日に上程

【東京電報】尾崎行雄氏提案の小橋前文相問題に關する內閣問責決議案は、各派交渉會の議を經て八日或は十日の本會議に上程の筈であるが、民政黨の反對により否決の方針であり、之がため黨を代表して院內總務富田幸次郎氏が反對演說をなすに決した

六日調印を了した日支關稅條約
正文外務省から發表

【東京電報】六日調印を了した日支關稅協定につき六日午後四時外務省から發表された右條約正文左の如し

條約正文

日本帝國と支那共和國との間に締結せられたる協定

日本帝國政府及び支那共和國國民政府は各自の代表者に依り左の諸條を協議締結せり

第一條　日本帝國及び支那共和國の政府は日本帝國の領域內及び支那共和國の領域內における物品の輸入及輸出に對する輸入稅、輸出稅、通過稅其他に關する一切の事項が夫々日本帝國及支那共和國の法令に依り專ら規律せらるべきことを約す

第二條　日本帝國及び支那共和國の政府は物品の輸入及び輸出に對し適用せらるゝ關稅、屯稅、通過稅及び他の一切の同種の賦課金に關し竝に右に關する一切の事項に關し自國民又は他の何れかの外國の政府及其の國民に與へられ又は與へらるゝことあるべき待遇を他方の國民に對し相互に許容すべし

日本帝國又は支那共和國の領域內において生產せられ又は製造せられたる物品にして他方の領域內に輸入せらるゝものはその何れの地より到るを問はず輸入稅、內國稅、通過稅及び他の一切の同種の內國課金に關し竝に右に關する一切の事項に關し他の何れかの外國において生產せられ又は製造せられたる同種物品に與へられ又は與へらるゝべきところに比し不利益ならざる待遇を受くべし

日本帝國又は支那共和國の領域內において生產せられ又は製造せられたる物品にして他方の領域に向て輸出せらるゝものは輸出稅、內國稅、通過稅及他の一切の同種の內國課金に關し竝に右に關する一切の事項に關し他の何れかの外國の領域に輸出せらるゝ同種物品に與へられ又は與へらるゝべきところに比し不利益ならざる待遇を受くべし

第三條　附屬書及び本協定附屬の交換公文に掲げらるゝ規定は日本帝國と支那共和國との間になるべく速かに商議せられ且つ締結せらるべき通商航海條約に包含せられ且つその一部を構成すべし

第四條　本協定の日本語、支那語及びイギリス語の本文は慎重に比較せられ且つ照合せられたり但し右本文間に意義の相違ある場合においてはイギリス語の本文に表示せらるゝ意義によるべし

第五條　本協定はその署名の日の後十日目より實施せらるべし

昭和五年五月六日即ち支那共和國十九年五月六日南京市において本書二通を作成す

支那共和國駐箚日本帝國臨時代理公使　重光葵

支那共和國國民政府外交部長　王正廷

第一附屬書

右協定は本文の外、重光葵王正廷兩氏間の往復文書の形式による四ケ條の附屬書を添付されて居るがその內容は左の如し

一、協定實施の日より起算し、支那共和國は附屬表第一部の第一、第二及び第三項目の下に記せらるる稅率を一年間日本帝國の領域內において生產せられ又は製造せられたる物品にして支那共和國の領域內に輸入せらるゝものに對し右それ〲の期間內課せらるべき輸入稅の最高率として維持すべきこと、但し支那共和國政府が附屬表においてなしたる留保に從ふべきものとす

二、日本帝國政府は協定實施の日より起算し三年間は本附屬表第二部の第三項目の下に記せらるる物品にして日本帝國の領域內に輸入せらるゝものに對し右期間內課せらるべき輸入稅の最高率として維持すべきこと

▲附屬表第一部　一、綿製品二、漁產物及び海產物三、小麥粉四、雜品

▲附屬表第二部　一、夏布二、絹織物三、刺繡布

第二附屬書

支那共和國と日本帝國との間に本日署名せられたる協定實施後四ケ月の期間滿了と共に日本帝國との間の陸境を通過して輸入せられ又は輸出せらるゝ物品に對し從來課せられたる支那共和國陸境稅率は撤廢せらるべく且つ從來課せられたる一般關稅稅率は右物品に對し適用せらるべし

第三附屬書

支那共和國政府は支那共和國における通商の促進の障害たる釐金、土貨稅、沿岸貿易稅及び通過稅竝に他の同種の課金の如き一切の租稅及び課金を成るべく速かに廢止するの意嚮を有す

第四附屬書

日本帝國債權者に支拂はるべき支那共和國の無擔保及不確實債務の整理に付き支那共和國政府は此の種債務の多數且つ多額なるに鑑み右債務の迅速なる整理が極めて望ましきものなりと認め、右目的の爲め債權者の代表者を含む會議が支那共和國政府に依り最近の期日において召集せらるべきこと

太平漫語

貴族院の清水小一郎氏が『政黨政治系の軍縮論は無責任そのものだ』と政府案の軍事知識の幼稚淺薄なることをこき下ろしたのは痛快だが▲清水氏が軍國主義そのものの御仁で、今日の世の中の動きについては頗る知識が幼稚淺薄に見受けられるのは氣の毒である▲政友の大口君が町田農相に『農相は村長や農會長をやつたことがないからものがわからぬ』といふと▲農相が『大口君は大臣をやつたことがありますか、大臣をやつて見ると大口君のやうに簡單にはまゐりませぬ』と逆襲したので、大口君大いに口惜しがつたといふ▲議會にもこんなユーモラスな應酬がもつとあつてもいい▲英支の威海衛還附協約が結ばれた。今日大威張りで領土擴張の出來る國は世界中一國もない、ほど支那ばかりだ。御苦勞の至りである▲賄賂事件の天鷗氏の階役を企てたものがある。狙つたのは浪人といふことだから天鷗氏もあぶなかつた▲財部海相出迎への賀大佐が何も悪いことをしたわけではないのに泥棒のやうに京城に入り込み、泥棒のやうに京城を逃げて北行した▲無論本職が本職で、この泥棒は本職の泥棒ではないから、この泥棒は清流といふやつだらうが、本職の泥棒以上に逃げ手はうまかつた―

人

◇松本學警務局長　事務視察の爲九日間の豫定を以て釜山、馬山、晋州、麗水、光州、木浦方面へ七日朝出發

◇青崎逸夫氏（新任木浦府尹）警務局保安課より榮轉の同氏は九日午後十時卅分京城驛發赴任

◇小宮三保松氏　一行五名は十五日釜山上陸鮮內視察の上滿洲へ

◇江澤恒氏（ジヤパンアドバタイザー編輯部長）は視察の爲め十日來鮮

◇張稷相氏（京畿道產業部長）新任挨拶のため六日本社來訪

◇波多江千代藏氏（京城學校組合議員）初等教育及三等郵便局事務視察の爲咸興、咸南方面へ六日朝出發

◇菲形氏（咸南財務部長）新任挨拶のため六日本社來訪、十一日出發赴任

辭令【東京電報】

朝鮮產業技師に任ず（七等待遇）　妹尾　與

朝鮮道立醫院醫官　坂本　秀雄

依願免本官（各通）　道事務官　岩山　幸太郎

◇經濟◇

運合側の取引店契約 既に交渉開始

朝鮮運送會社ではいよ〳〵來る十六日營業を開始する豫定で目下開業準備を急いでゐる、これがため中間業者と取引店契約を取りむすぶため去る四日各地業者に對し夫々契約書を送附したが、これに對し目下三十店の承諾を見た、右三十店以外の殘部約二百七、八十店も開業當日迄には全部契約の締結を見る豫定である、しかして新設の取引店には從來の中間業者における作業組合支部が取引店になる筈で、取引店の責任者は作業組合支部長がこれに當る豫定であるが、來る十日頃國運ビル樓上で開催し、開業準備の打合せをなす筈

朝鮮瓦電の擴張工事

朝鮮瓦斯電氣株式會社では先に增設の許可を受けてゐた汽力千キロワット發電設備の建設工事施行の認可方を其の筋に出願中であつたが、この程認可された

四月中鮮米移出激減

鮮米の移出は關稅對策のやかましいためか四月中における內地向の移出米は前年同期に比し激減を示し四月上旬において十一萬九百十八石中旬十一萬二千百七十一石下旬七萬七千三百四石計二十九萬九千四百石の移出を見たが是れを港別に見ると上旬において仁川三萬九千八百四十七石、中旬においても仁川二萬五千八百七十石下旬に於ても仁川二萬四千九百五十石が何れも首位を占めてゐる其の港別移出總額左の如し

仁川	八六、三七〇
群山	五九、九八八
元山	一
釜山	一二、五四〇
馬山	三五、四五七
新義州	七、三八四
鎭南浦	六、〇五八
木浦	一六、五四四
計	二九九、三八二

京電の拂込通知

京城電氣ではさきに新株一株につき十圓の拂込を徵することに決したが近く株主に對して正式に拂込の通知を發することになつてゐる、右拂込の期限は七月一日と決定してゐる、この拂込によつて生ずる新資金百二十萬圓（新株十二萬株）は唐人里新設電所建設費その他に充當するものであるが、今回の拂込によつて同社の拂込資本は千二百六十萬圓となる譯である

通運決算否定

【東京電報】國際通運會社では五日本社に重役會を開き四年度下半期利益金處分案（年八分配當）其の他を可決來る二十二日の郵船ビルにおける總會に左の件と共に附議する筈

一、決算案

一、監查役滿期改選

一、朝鮮城津支店設置に依る定款改正の件

◇株式◇

大株短期引跡

大新　四十八圓九（不變）

鐘新　七十八圓二（不變）

日產　二十圓八（十錢安）

東新　九十二圓二（十錢安）

東株短期後場引

東新　引　高値　安値

海外砂糖市場

キユーバ現物　一仙三二分一七

ジヤワ糖六月限　九ギルダ四分三

倫敦期間　同　八志五片四分ノ一

◇期米◇

各地期米後場止

下關二七、七五▲桑名十一錢二七、三八▲十二錢二七▲名古屋二七、九五▲金澤二六、四〇▲熊本二六、四〇

大阪最終氣配五十二錢（一錢高）

株式會社　漢城銀行

本店　京城府南大門通一丁目十四番地

取締役頭取　白完爀　專務取締役　堤永市

支店　南大門、東大門、西大門、本町、水原、大田、大邱、釜山、開城、平壤、平壤大和町

家庭常備藥　化粧と外傷　メンソレータム

エムチー發動機　ミウラ式精米麥機

ミウラ式　籾摺機

特約店募集　カタログ進呈

製造發賣元　三浦製作所　埼玉縣川口町　電話川口四八番

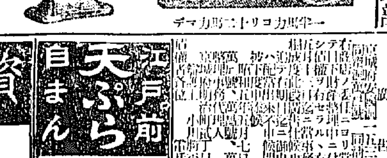

一馬力半ニ十リットル二馬力半

筆生募集　帝國文藝俱樂部

資本金五百萬圓　朝鮮火災　本店　京城朝鮮

江戸前　天ぷら　自まん　和洋料理　本ビル食堂　電本二三〇四番

ノーシン

高血壓にザマニア

血管の早老硬化を阻止するホルモン

四十歲前後から五十歲の保健劑として、或は腦溢血や狹心症等の豫防劑としてアニマザが最も賞用されます

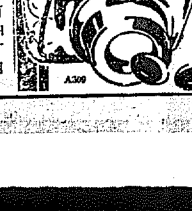

總代理店　田邊元三郎商店

綿　布團綿　中入綿　蒲團　卸小賣　岩見製綿所　京城本町四丁目　支店京城本町一丁目

社説

蔣閻終に戰ふか
緊張せる形勢

支那の統一が蔣介石氏を中心として完成さるべきか、若しくば蔣氏以外の他の何人によりて政治的中心が安定すべきか、この長い間の疑問は、今もなほ疑問として殘し今後、何時まで疑問として殘るやは不明であるが、昨今、支那の時局は紛糾ながらも、此疑問に回答を與ふべく推移しつゝあるやうである。蔣派對反蔣派の對峙抗爭は數年來の宿痾であつて、病弊がすでに深く膏肓に入つて居るから一氣に解決するとは容易でなく、假令、兩派の間に戰爭が爆發するとも、それによつて病源を一掃し、『健全なる統一』を現出することは或は不可能事であるかも知れない、又、局部的の戰爭は必ずしも大局の禍亂を醸成するとも限らないのである、從つてわれ等は閻山において閻氏の一部隊が衝突したればとて直に大局の決裂を豫想するの早計たるを思はないでもないが、勢ひの趣くところ、一度は必ず武力解決の關門を通らざるべからざる狀態になつて居るとだけは十分に認める、戰爭を避け得ないとすれば、寧ろ、早い方がよくはないか、曠日せる時局を、何時までも持ち續けるは、かへつて他の禍患を誘發するの危險がないでもない、戰爭は避け得べくんば避くるに越したことはないが、現在の如き甚だ物騒なる睨み合ひを繼續するよりは寧ろ早く骰子を投じて一六勝負を決する方が結局は支那そのものゝために得策であらうと思ふ、『意を決してルビコンを渡れ』、われ等はこの不愉快なる雰圍氣を兩派に提起したい位である、余りに長き不安狀態にはもはや忍び得なくなつたからである。

◇

蔣介石氏は從來消極的態度を持して居たが、攻勢を取るに決したと傳へられるが、一方閻錫山氏側にあつても、馮玉祥氏との提携もいよいよ固く、馮氏と相携へて河南に突出し、全線にわたり出動準備を命じたやうである、或はこの邊で『アー寸か』と一寸冷かして見たくなるものもないではなからう、それほど、兩閻の勢力爭ひには徵が生じて居る、兩雄に情報區々たる形勢であるは絕無ならざるまでも稀有であらう、本人同志は勿論一生懸命に違ひない、事件の本源たる馮玉祥氏などに取つては死活問題にも等しき重大事に相違ないが第三者より見れば余りにダレた戰爭である、一部分に戰爭があつても、恰も蛇の尾が切れたるが如く大體は平然として收まつて居るといふ不思議の事態も現はれて來るのである、それだけ禍機が深いと言へば言はれる、何しろ、厄介極る事態と言はねばならぬ、或は今度こそは兩派の勝敗を決する戰爭が起るかも知れない、世人の多くは六分の樂觀と三分の悲觀と一分の『ひやかし氣分』を以て時局の推移を眺めつゝある狀態である、知らず兩派は終に最後の骰子を投ずるや否や。

◇

兩派が意を決して戰ふ場合、何れが勝つか、是は今のところ、全く未知數に屬するが新鋭の武器を持つて居るところに蔣派に多少の強味があるとも見られる、蔣氏が萬一戰爭に失つたといふ報道を事實とすれば、蔣派に取つては大打撃であるが閻錫山氏といへども世間で噂するほど多額の軍費を有して居る譯でもあるまい、金で戰爭を買ふ支那においては金が何より強き武器であるが、兩派共軍費に缺乏して居るといふのが公平なる觀察ではなからうか、大體において兩派共夫々の勢力を保持するものと見て間違ひはなく勝敗は一に灰色軍の向背によつて決するを免れまい、無秩序、無紀律の灰色軍によつてキャスチングヴオートが握られて居る處に、腐れたる支那の大なる惱みがあるとも言はんか。

師範學校前に横斷路設定
交通巡査も派出し　成績は頗る良好

京城本町署では南大門小學校附近のため登退校の際、交通整理上、南大門を中心に横斷路を設けて好成績を擧げてゐるが、五日より京城師範學校生徒のために安全地帶から人道までの横斷路を設けた、生徒はこれまで校門を出ると直ぐ電車軌道を横切り車道を歩いて安全地帶に行くので、危險多きため學校當局の希望もあり校門から人道を通つて新設の横斷路を横切り安全地帶に行くことになり五日から交通巡査二名を派して實施したが、成績頗るよく學校當局もよろこんでゐる

簡保契約狀況
四月中の加入者　六三六〇口

遞信局簡易保險の四月中の加入者は六千三百六十口にして昨年十月開始以來の加入者累計は十三萬四千五百三十二口にして、これが契約金額は二千七百三十四萬二千二百二十五圓であると

滯納處分の執行に當りて
中村稅務課長語る

納稅に對する府民の義務觀念が近時著るしく向上し來つた事は租稅の健實味を加ふる點において御同慶に堪へない次第であるがその半面において納稅に對する人情の弱性とでも申すべきか尚一部に常習的滯納者は相當府內滯納者の存在することは甚だ遺憾に堪へない事實であります

おもふに可なりの移動性を有する都市の納稅において各種の租稅公課を通じ悉くの完納を期することは頗る困難な事柄ではあるが年然此等の常習的滯納者の存在は府行政の經理按排に種々の支障を與ふるものであつて從來府の滯納の匡正については歴代の當局が大なる苦心を重ね對策を講じたのであるが如何せん好結果を期することが出來ず、所期の成果を擧げ難いのみならず動もすれば滯納の累積を見んとする現狀にあることは誠に寒心の至りである

京城府における租稅公課の滯納數はこれを每年度の實績に徵するにおよそ三、四萬件を下らない狀況であり昭和四年度收入にありても本年三月末現在において約四萬一千余件滯納總額二十六萬九千余圓の多額に上つて居るのであるかくてこの不合理なる滯納事實は累積的には納稅道德の向上を阻止し善良なる一般の納稅心理に少からざる悪影響をおよぼし延いては物質的には滯納者自身の負擔を增すは勿論府民の負擔をも增大せしむる結果を招來するものであつてこれを府民共同生活の立場より見るもはた又社會正義の要求よりするもこのまゝ看過することは到底許すべきでないのみならずその整理は當然われ等の職務の遂行であることに立脚してこの際斷然起つて滯納の徵收を敢行することに決定いたしました

冀くは納稅者各位においても府當局の苦衷の存する所を諒とせられ萬一未納金あるにおいては直に進んで納入手續きを完了せられむことを望むと共に元來滯納處分は一般の公正なる規範の下にはじめて實效ある執行をなし得るのであるから全府民各位においても理解ある同情と援助とを賜はらむことを希望して已まぬ次第であります。

商議聯合會終る
協議案全部可決
第二日目續き

（夕刊續き）松村殖產局長　朝鮮における工業助力及運輸に關する改善といふことは朝鮮產業の消長に重大なる關係を有することを各國の例を擧げ、或は具體的實例を擧げて說明す、說明の後協議に入つたが、結局今秋十月開催せらるべき臨時總會までに調査研究の上答申することに決定、渡邊氏（京城）聯合會を代表して殖產局長の隔意に對する謝辭を述べ議事に移る

追加第一號議案　鐵道貨物運賃等級表中木材貨金に關し低減方要望の件

を再び附議、提案者國行氏（釜山）の修正案

鐵道貨物運賃等級表中木材鐵道運賃低減方要望の件

と修正し、且議案（一）及（二）は撤回することにして可決かくて所定議案八件、追加議案二件計十件全部を可決し最後に渡邊會長の閉會の辭あり、午後四時十分閉會した

渡邊會長等
本府に陳情

朝鮮商業會議所聯合會では渡邊會長以下十數名打連れ、七日本府を訪問し五、六兩日聯合會で可決された諸案の實現方を關係當局に陳情することゝなつた

四月中の
京城屠獸成績
牛、豚ともに增加を示す

四月中における京城府屠獸場の成績は牛一、六四一頭、豚、馬九頭にして屠肉量は牛三九〇、〇九〇キログラム豚三七、一五四キログラム馬一、二八五グラムである、之を前年同月に比ずれば牛三〇頭、豚四七頭の增加を示してゐる

朝鮮統治の要諦
【中】　多木久米次郎

近時賢明なる齋藤總督の御着眼にて町村の諮問機關を決議機關に進められ候事は誠に結構にして流石に時勢を見らるゝの明あるに感服致候年然郡制に於ても又道制に於ても是非速に決議權を附與すると共に之を公開して以て所謂萬機公論に決する樣致度し候何更に進んでは憲法の實施も遲ならん事を希望致候憲法は既に帝國臣民に附與せられたる特權にしてこれが實施は即ち憲法の大精神にして又憲法の命令なればなり然るをこれを實施せざるは憲法に對して果して忠實か將た不忠實か少しく疑問に無之候內地に於いて參百萬の投票を千參百萬に進めたるも朝鮮人士に對する參政權を考慮せず而も內地にありて無學文盲の朝鮮人士にさへ選、被選權を附與せられ一面朝鮮に在住する內地人は所謂衆議無せずして何時も公職につくこと甚だ稀なるは考慮すべき一大事と存候又貴族院の改革を呼はりて而も朝鮮に於て國家の功勞者として公侯伯子男あるに不拘之等朝鮮人士に對し貴族院に一つの議席をも與へざるは誠に物足らぬ心地致候日韓併合の御詔勅は炳として日星の如くなるに不拘未だ詔勅に於ても之を異にし共他制度に於ても又他國の品の如き扱ひは頗る結構の御處置とも考へられ不申候民心作興と共に官心作興も願はしく問題によりては殺足りの朝鮮の惑も不拘聰明なる總督をくらまして或は言論文章を束縛し不當の官人橫行して却て非攝政を恣にし天下憂世の士を驅しむるもの又勝しとせず施政に於ても朝鮮人の御提携取的政策を止めて以て眞に一視同仁的に適材を適所に用ひ殺殺擴張を避ず只朝鮮百年の大計の爲に邁進せらるゝ事を本領とせられ度一事に有之候

米價の下落は誠に朝鮮の一大打擊にして而も人爲的凶作による帝國食糧の缺乏の前兆なりと信ぜられ大に內地と協調呼應し以て帝國食糧の自給自足を計ること又大切と存候

又聞くが如くば朝鮮に要する鹽は一ケ年四五億斤なりと然るに現今製するもの僅々一億五千萬斤なりと聞く而して滿洲產に所た鹽產の鹽を以てその不足を補ふ如きは誠に遺憾に候由來朝鮮は雨天少く製鹽に最も適しると聞く、されば之に比し內地の如き雨量多き處の製鹽は極めて不利不經濟にして年々埃及及びスペイン方面より輸入する低廉なる鹽は三百五十萬圓の多きに達し何鹽を原料とする曹達の如きも勿論千二百萬圓の輸入ありと云ふ、內地の製鹽と相呼應して有利なる朝鮮製鹽事業の擴大を行ひ之が不足を補ふと共に一面從業製鹽の窮民を救ふ事は最も機宜の政治と存申候

婦人デー

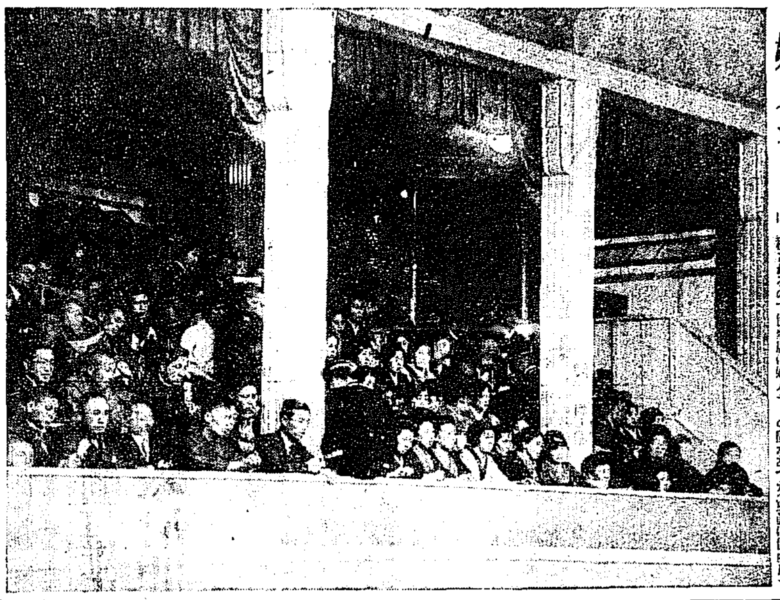

多年の懸案であつた婦人公民權案は既報の通り三日衆議院本會議に上程されるので傍聽席は婦人デーの觀があつた（寫眞は傍聽席）

故伊藤公記念事業
世話人懇談會
今後の實行方法協議

【東京支局特電】既報の如く伊藤公記念事業世話人懇談會は六日正午朝鮮總督府出張所において開會世話人全部出席の上前回の申し合せに基づき今後の實行方法および寄附金募集の件を決定し、なほ八日正午第三世話人會を開催、更に十二日正午華族會館において東京における發起人約三百名を招待することになつた、本會の會計監督は佐々木勇之助、木村清四郎、馬越恭平の三氏に決定した

朝鮮 漫筆
(132)　百遍舍千休

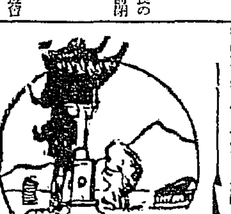

大門

朝鮮の家庭は非開放的である。大門は晝間でも閉ざされて居るのが多い。盜賊に對する用心であらうが、大門を押し明けると、閂がギーギーと、重苦るしい軋り聲を立てる。鈴を着けたりベルを自鳴せしめたりするよりは原始的で、然かも何んとも言へぬ淋しみを感ずる。家屋の構造が大門をサツト開いて、堂々と門戸を張るに適しない爲めもあるが、兎も角も大門の常閉は朝鮮を象徵する如くである。朝鮮へ來た內地人は商店を除く外は、多くは晝となく夜となく大門若しくは玄關を閉ざしてゐる。下駄や靴をぬすまれるからであらうが、之も人を陰鬱ならしめ、訪問客に不快の念を起さしめる。斯くも我々は人生を閉門一點張りで暮らさねばならぬかと思ふと悲しくもある。朝鮮にをつて別に不愉快不足を感じないが、大門、玄關の用心棒使用丈は、人も我も無限の不便を痛感して止まない一つであらう。かるがゆゑに中華民國の人々は、之をいましめて開門大吉とおしへて居る門の上閾、屋根の棟を受けて居る桁の突ひ所の用材を、朝鮮語でトリイといふ。丁度トリイの根元の樣な氣がする。

孝子橋

有り余る程知らねばならぬ事、學ばねばならぬことが、この世にあつて困るのに、孝子橋位のものを何故知らんだか。話は昔でないと興が乘らぬ。十人の子供を殘して夫が死んだので、貞女の未亡人は空閨の淋しさに堪えず、每夜川を渡つて情夫の許へとまりにいつた。或る夜子供等が尾行していつて、初めて意外の事實を發見して子供會議を開らいた結果、川をわたられるのは冷たからうと、子供が共同して橋を架けた。それ以來母は子供の手前をはぢて情夫通ひを止めたといふ事であるが、これは朝鮮人が孝行といふものと色慾とのヂレンマに悩みつゝ話を織り込んだもので、其橋を孝不孝橋と名づけて居る。京城東大門內の孝橋が即ちこの孝不孝橋であると。然しこの話は寡婦を蔑視した作り話で、朝鮮では『寡は三人を辱にす』といふ諺があつて、寡婦の再嫁は一生を暗げつて居る。因みにこの所謂の話はその他にもチョイ／＼あつて、現に平南江東にも孝子橋と云ふのがある。

殿內

巫女と同じ樣な事をするのに『殿內』といふ者がある。殿內は自分の家に祠堂を祭つてをつて、人の依賴に應じて、『致誠』を致すものである。致誠とは眞心込めて御祈禱するといふ意味となる。だから巫女のやる祭神とは少し趣が異つて居る。巫女の祭神は最小限度で三人ないと出來ぬが、殿內の致誠は一人でもコッソリ祈禱する事が出來る。

殿內の事をコジャキとも言ふ事があるが、恐らくは擴張せられた盲人なり、巫女なりの題目であらうと思はれるが、今後にピッタリ嵌合するのも不思議である。コジャキに男コジャ女コジャの別があるけれども『女の殿內』の方が多い樣で、京城市內だけにでも、女の殿內が何百と云ふ程あるさうである。元來殿內は關帝廟門に祈禱するのださうであるが、殿內の家に往つて見ると、北斗七星も、男女三神も、八萬神將も、將夫大臣も、何にもかも赤紙や白紙に寫しつけて、壁に貼りつけて祭つてある。神樣もデパートメント式でないと繁昌しないらしい。

巫女は先づ神樣に『お伺』を立てる形式を執り、それから御祈禱と云ふ段取に進むのが本式であるが殿內の方は兩方を兼ねてエキスで飮むといふ方式で進むから、巫女を呼ぶと大袈裟と思ふ連中はコッソリと殿內の宅を訪問して手輕に目的を遂げる。

巫女の祭祀は、一人は直接神樣を取扱はねばならず、呪文やら祝詞やらを唱へねばならず、祭拜せねばならず、次の一人は杖鼓を叩かねばならず、その次の一人は銅拍子を鳴らし、急所急所では鉦も叩かねばならぬから、三人の手が掛かるが、殿內の方だと一人で濟むし、もし必要ならば、倩人を雇つて來る事も自由である。

信者の居ない時に生臭坊主の樣な人も、祭式の時は御院主樣と敬稱を捧ふと同樣、巫女の下とで敬まはれ、殿內さんの樣な祈禱を依賴する時にはマンシンと敬稱し、殿內樣と敬稱を捧ひ、甚だしきに至つては殿上樣と持上げて置きながら、用事が無くなればミコのコヂキのと輕蔑するのが世である。人間も一皮むくとどこも同じ是非の文殺かな。

又々名作續出！人氣いよ〱高まる

富士 六月號

どれを讀んでも面白い！　誰が讀んでもおもしろい　家庭を明るくする萬人向の快篇ぞろひ！

文壇大家の熱筆！　新版　義士銘々傳
見よ！日本精神を代表する武士道の華　何時見ても聞いても面白い義士傳、而かもその新しい型の流行に文壇大家の傑筆。涙、面白く、ほろりとする人情味、胸躍る壯烈さ、波瀾曲折頁々六十頁に亙る大傑作ながら息もつかせず讀まさずには置かぬ面白さ

大慈悲閻魔　此の一篇、讀んで泣かぬ人はない。……まことに人の胸を動かし心を清める貴き名篇です。ぜひ御一讀を御願いたします

炎を踏む女　三上於菟吉先生大傑作

港の夢　見よ！超特作映畫物語　「私は死んだ方が幸福です」と泣きくづれた薄運の處女ジョアンにもやがては幸福の夢が……幸福の夢が事實となる　美しい涙に綴られた物語　（新映畫物語 歐米映畫入り）

犯人は誰？　奇々妙々な殺人犯！　犯人は人でなく、動物でなく、さりとて幻でもなし。炯眼の小說家太田さんがこの謎を解いた面白いいきさつ、見よ、不思議！怪奇！素晴らしい探偵綺談

今月の富士は全く堪らない　おもしろい事　天下一品です

痛快無類　快俠金忠輔……吉川英治
江戸情話　奴辰の三人娘……本野柳橋花
家庭小說　若者よなぜ泣くか……佐藤紅綠
出世物語　喜劇王チャップリン……寺田鼎
俠客講談　關東男くらべ……若林陶羅雄
純愛小說　貧しからざりせば……間宮茂輔
人情講談　色香も床し幾代餅……西尾麟慶

◎金儲實話・鳳凰の卵　◎滑稽落語テンチク木綿　◎藤原義江氏の運命（人相判斷）　◎早慶野球戰の花形　◎お國よいとこ……（土佐の巻）

▲世界名城物語
▲珍藏玉手箱　特輯畫報
▲その頃を偲ぶ畫報
▲戰國傳奇戀車……吉川英治
▲滑稽諧謔人生漫畫面……佐々木邦

富士六月號は非常な賣行　全國書店に有ります　（定價）五十錢（送料二錢）　東京本郷・大日本雄辯會講談社發行

定期出帆朝鮮郵船
博多行　清江丸　五月九日　新義州發　西湖各港經由博多行
清津丸　六月一〇日　雄基發　北鮮各港經由博多行
清津雄基連絡船　咸北丸　清津發 每日正午十二時　雄基着 同日午後六時四十分　雄基發 每日午後十一時　清津着 翌日午前六時四十分　定休日一日・十一日・廿一日

仁川出帆　代理店 國際通運支店
東京行 天安丸 五月十二日　大阪行 濟江丸 五月十二日　長崎三角鹿兒島行 龍南丸 五月十四日　木浦行 昌原丸 五月十一日　海州行 はくてふ丸・たか丸 每日　鎭南浦行 瑞德丸 五月九日　大連青島行 會寧丸 五月十六日　釜山上海行 平安丸 五月二〇日　鎭南浦大連行 新南丸 五月八日

木浦出帆　代理店 國際通運木浦支店
東京行 天安丸 五月十四日　大阪行 濟江丸 五月十四日　濟州島行 濟州丸 五月九日　多島海行 統營丸 五月十一日　仁川行 昌原丸 五月十六日　釜山上海行 平安丸 五月二十二日

釜山出帆　取扱店 大池回漕店
東京西鮮行 天安丸　東京北鮮行 長白山丸　大阪西鮮行 慶山丸　大阪北鮮行 芝浦丸　長崎三角行・鹿兒島行 羅南丸　北鮮行 榮江丸　浦鹽行 淸津丸　上海行 平安丸　[illegible]

元山出帆　代理店 國際通運支店
東京行 長白山丸 五月七日　大阪行 釜山丸 五月九日　[illegible]

嶋谷汽船仁川出帆
[illegible]
大連天津直行（大連天津）　○世ソ須磨丸八組貨物船也

仁川發　鮮海丸 五月十七日未明　大成丸　長成丸　須磨丸　[illegible]
東日本北海道樺太行（群山、木浦經由）

鎭南浦發　代理店 三和商會
鮮海丸　大成丸　長成丸　須磨丸　[illegible]

仁川發　代理店 木町四 日鮮海運株式會社
鮮海丸　大成丸　長成丸　須磨丸　[illegible]

○各船共三千噸級優秀貨客船ニシテ無線電信設備アリ
船舶代理店　仁川代理店 日鮮海運株式會社
京城代理店 國際通運株式會社支店　鎭南浦代理店 日鮮海運出張所

尼ヶ崎汽船仁川出帆
伏見丸　赤城丸　玉栗丸　丁福丸　正生丸　秀吉丸　群山、木浦、尾ノ道、阪神行　[illegible]
尼崎汽船部仁川代理店　高杉回漕部

辰馬汽船仁川出帆
阪神丸　大新丸　春日丸　喜春丸　永代丸　[illegible]
仁川代理店　朝日組回漕部

大阪商船汽船出帆　仁川出帆
[illegible]
內地各港出帆主要航路
[illegible]

森信汽船仁川出帆
[illegible]

仁川汽船出帆
[illegible]
仁川汽船株式會社

慶尚南道

文盲退治に諺文を奬勵

社會事業協會が主となり ◇—教科書を編纂

慶南社會事業協會では朝鮮人勞働者のために無料宿泊所の新設を計劃してゐたが實際問題として効果の十分ならざるをおもんぱかり慎重に研究した結果諺文の奬勵計畫を樹て左記の範圍内にて實行する事となり目下教科書の編成に鋭意してゐるが完成次第實行をいそぎ學校教育と郡面の商業技手竝に有力者の援助にまつて活動する事となつた(釜山)

一、奬勵の範圍

二十歳以上四十歳未滿の文盲男子とし其の見込數十七萬二千人に對し三ケ年を以て講習を完了せんとす女子に付ては希望者を適宜收容講習す

二、講習方法

1、諺文教科書を本協會より編輯配布す

2、講師は府郡面學校職員其の他青年有志をして當らしむ

3、會場は部落内有力者の「温突」を提供せしめ一箇所二、三十名收容するものとす

4、時期は冬期農閑期に適宜計畫せしむるものとす

5、紙筆、新炭油は地方有志又は受講者の持寄りとし維紙及消耗品は地方有志又は郷校財産より出捐負擔せしむ（維紙類の代りに白壁紙を以て私製せしむるを可とす）

三、經費

講習用教科書は一部四錢とし一ケ年六萬部二、四〇〇圓を本協會より支辨す

部有志代表は面議および地方觀導の諒解を得て該計畫の實現を要望した(釜山)

テント村　馬山海水浴場に新設

馬山海水浴場は本年は一層賑ふが、青年會の總好でテント村を建設し地方の避暑客の便に供する事となつたが、テント村には宿泊も出來る設備をすると(馬山)

國勢調査講習會

來る十一月一日を期して全鮮一齊に施行する國勢調査に從事する面事務者の調査講習會を昌原、宜寧、泗川の五郡聯合にて五日より三日間馬山府抗西洞講習會において開催せるが馬山府からも府尹以下八名出席した(馬山)

馬山の赤ん坊審査會　優秀な幼兒が多い

馬山では五日の乳兒愛護デーに第二回赤ん坊審査會を小學校の講堂で開催した、集つた坊ちやんは六十二名、昨年の第一回よりは少いが優良兒が多く水上、前原、大谷の三醫師審査の結果滿八ケ月の□利彦さん體重一〇延八〇身長七十一糎七が最も優秀な體格で一等に入選し、以下五等まで入選者十六名、選外優良兒十六名あり非常の好成績であつた、審査役水上醫師會長の講評あり、會長夜加府尹から賞狀を授與し、午後三時盛會に終了した(馬山)

一等　岡部　利彦　八ケ月　身長七一糎七　體重一〇延八〇

二等　品川　實　八ケ月　身長六九糎三　體重八延一〇

三等　茶木　弘子　六ケ月　身長六〇糎八　體重七延

電車賃の均一制　北部繁榮會長等の奔走

釜山府内における電車賃が區間制であるため通勤職工と俸給生活者は多大の不便を感じてゐたが均一制として府民の利便を增すため北部繁榮會長の小倉胖三郎氏ほか各町總代有志は五日正午宮崎府尹を訪問して懇談するところあり、北

全羅北道

取引所令の發布を督促

群山商業會議所から商議聯合會議に諮る

群山商業會議所では最近取引所問題が新たに府民の間に高唱されつゝあるに鑑みこの程議員會を開き協議の結果五六兩日京城において開催さるゝ全鮮商議聯合會に於て取引所の速成運動の下に取引所令を一日も早く發布さるゝやう總督府に要望を提出すると理由は左の如くである(群山)

朝鮮商業會議所聯合會より大正八年十月同九年十月昭和二年九月同四年十月の四回に亘り總督に提出せし請願に依り本要望の理由は既に之れを盡せり而も今や米穀の取引上これを統制すべき法令發布の必要は實業者間において痛切に叫ばれ居るに拘らず法の備はらざる爲め種々の弊害頻出を見ざる此際にあり依て早速取引所に關する法制に對し解決されんことを切望して已まず

であるが未だ實現を見るに至らずしかも府としては群山の發展に鑑みこれが改正の急務を感じてゐるので昨年各町總代會長に改正町名の希望を諮問にて問合せたるも確たる回答を得るに至らず依つて府では何時までもこのまゝ放任するを得ず五日土木、行政、戸籍等の係員八名を委員とし協議するところあつたが具體案が成つたあかつきは各町總代會長の意見を求め協議の上六月十日頃迄に認可申請を爲すと(群山)

群山府の町洞名改正　近く許可の申請をなす

群山府の町洞名改正は多年の懸案

群山の國調準備

群山府では來る十月全國一齊に行はるゝ國勢調査準備のため來る十一日調査委員の任命を行ふと共に調査上についての打合せを行ひ調査區域を定めて準備を進めることゝなつたが右調査について困難なのは開盛洞、新興洞方面の朝鮮人部落であると(群山)

平安南道

高射砲と飛機の夜間演習

朝鮮では初の試み　十二日夜から擧行

平壤飛行聯隊高射砲隊の聯合演習が行はれることになつた、先づ十二日から夜間聯絡演習が二日間夜午後八時から十時頃まで行はれ同演習は飛行隊から偵察機三機高射砲隊から高射砲、高射機關銃、照空燈、聽音機等が參加し平壤市を中心に夜間市街の偵察戰が行はれ同演習が終ると十日から六月二日まで海州飛行場で實彈射擊演習が開始され飛行機が吹流しを引いて飛行するのを高射砲がこれを標的として射撃することになつてゐる、この二つの演習は國際初めての計畫で成果を注目されてゐる(平壤)

平壤の都市計畫

平壤府の都市計畫第二期工事は昭和七年度に完成するので八年度より第三期計畫に移ることになつてゐる第三期計畫の際實行さるべきものは江岸八間道路、貫仁源線路から平壤神社に至る十二間道路、巡門より驛前に通ずる十二間道路、船橋里江岸十二間道路等でこれに要する工費は八十余萬圓に上る筈である(平壤)

平、南間の汽動車　十一日頃から運轉する

今回平南線に配車された汽動車は來る十一日頃から現在の平南線列車運轉の中間を利用し二往復の運轉を行はるゝはずで、同車は三日平壤へ到着、五日平壤の新聞記者を招いて試乘した、同車は客日午後一時十六分平壤驛發同二時卅八分鎭南浦着、同二時四十七分鎭南浦發同四時廿五分平壤へ歸着した、同車は脱線車の如く明るく普通列車の二等車室の如き心地よき設備が殘りしかも荷物を取扱はぬので平壤、鎭南浦間が約一時間半で行けるので三等の乘車賃で乘車出來るのだから實に利便である田中運輸課長其他は語る(平壤)

現在之れと同じ車の動いてゐるのは全州、裡里間だけで平南線のは來る十一日からか又は中旬から運轉することゝなりませう定員六十四名、大きな荷物は載せられませんが小さいものは樂に載せられます

沖警視全州へ榮轉

咸鏡南道警察部保安課長沖德五郎氏は朝鮮警察界の大異動で全州警察署長に榮轉し六日多數官民に見送られて赴任の途に就いたが氏は去る昭和三年十月慶北から轉じ在任一年七ケ月この間殘すべき功績は何といふても昨年の大水害、救貧名の發害を防がし多數の良民と警官を救ひ出して世人を驚嘆せしめた鎭平の事故救人の處置を自ら陣頭に立つて指揮した事であるがこの外に警察後援會消防組其の完備要は秩序的な社の設立等功績多大のものがあるので今回の榮轉は府民一

江原道

不二農場小作人會

不二農場では去る四日午前十時から第二回小作人會を開催して優良小作人の表彰並に改良增收者の賞品授與式を執行した總督府の世帶とてこの日參集せる小作人總代のみでも七百名を算する盛況であつた來賓として道の金村龍原郡長松本水利組合長高道評議員外地方有志等多數の列席者があり定刻多田上住の開會の辭に次いで都長代讀の祝辭竝に總監祝辭組合長よりそれぞれ賞品を授與し工作組合副社長の謝辭、上田山の賞詞に續き代表して謝辭を述べ午後一時閉會し後餘興として協議の實施を行ひ午後六時終了した(鐵原)

四千七百町歩小作戸數一千二百二十戸人口七千二百二十六人を有する大

春川公普學藝會

春川公立普通學校の兒童學藝會は五月二日の晝夜兩三日の夜春川公會堂において催された、バイオリン獨奏、お伽歌劇等二十四種目に亘つて、文字通り立錐の余地だになく場内を埋めた觀衆を魅惑するに十分であつた、かくて二日其夜すた／＼の大盛況裡に會を終へた

書畫展覽會

春川支局主催の書畫展覽會は一日から二日間

を江原道廳で、同四日の一日を市内物産陳列館で催されたが本邦東洋畫道で令名高き老畫伯達の作品であつただけに一般の多大なる讃嘆の中に終始した(春川)

荷物自動車顚覆

二日午前、材木をドッサリ積んだ、春川倉庫運送所の貨物自動車を、運轉手金日龍が運轉して、京城から春川へ向ふ途中、京城を去る約六里の高陽郡地内で顚覆したが、幸ひ二三の輕傷者を出したのみで、大した故障はなかつた(春川)

春川から

◇いはゆる『春窮』といつて今丁度細農民はその生活が窮迫の最高潮に達した時分である

◇現世の地獄であるアノ山奥の火田民生活をさへ維持し得ないで、彼等はロマンティックな一縷の望みを胸に抱きつゝ方々へさすらひ行くのもこの時だ

◇先達……春雨のショボ降るアル日南洋の『南色人種』とも思はれる程の顏色に、ヤツレはてた姿もあまりに慘めな一組の老夫婦が杖をつきつゝ支局の正門を力なげにタタキながら、惡みを乞ふのだつた……例のアノ火田民だつた……

◇アノおいぼれた一組はどこへ行つたらう?。天國へか?地獄へか?

◇萬物よみがへる春もなほ暗い!

南浦築港起工式　來る十五日盛大に擧行

鎭南浦築港起工式はいよ／＼來る十五日總督臨場の下に盛大に擧行される事となつたので期成會の委員や町里長はしば／＼公會堂において會合種々協議して居たが同日大祝賀宴を開くは勿論全市を擧げて祝福する爲め晝は旗行列、夜は提灯行列を行ひ市内各戸も町々で決定の裝飾をなし余興係りでは片倉自動車部横の空地に舞臺を設けて内地人料理屋組合妓生組合貸座敷組合等内鮮美妓總出の手踊りをなすこととなつた(鎭南浦)

般の非常に惜むところで有志は同氏在任中の功勞に報ゆるため記念品を贈呈することゝなつた、鷄肉は沖繩(鎭南浦)

平壤栗の檢査を希望　粗惡品が横行するので

平安南道名産平壤栗はその名聲が内地方面で高くなるに連れて奸商が平壤栗と稱して粗惡品を賣り出し偽めに平壤栗の眞價を低下せしめる懼があるので鎭南浦の富田依作氏の如き栗果と同樣に道令を發布して檢査して貰ひ度いと希望してゐるが栗はその産地が道内各所に散在するのでこれが檢査は容易でないが當局に於てもその檢査の必要を認めてゐるところで先づ平栗の主産地成川郡に於いて出荷組合を行ひ値段の統一を圖り共同販賣取扱、品質改良生産高調査、需要價調査を遂げ之れが檢査規則の制定を爲す筈と(平壤)

合財袋

◇……鎭岡商議の勸誘で鎭組合員二十餘名は五日道當局及金融組合聯合會に同金融組合總代會決議取消請求書を提出した理由は去る四月十九日開催した總代會の決議が金融組合總代合及金融組合定款に違反するもので當日選擧された監事の當選は無効であるといふのである

◇……平壤府間記者有志者間に倶て計畫中であつたスポンヂ野球軍はこのほど左の如く編成され近く平壤法院軍と初試合を行ひ更に道廳軍、府廳軍に挑戰する

平安北道

天刑病者の救濟方陳情

全道の現在患者五萬人以上　各道に隔離病舍を設けよ

慶南博愛救濟組合代表、全南金任彦氏ほか數名は右川平北道知事に對し癩患者隔離療養所の指定および救濟金下附の陳情書を提出したその理由は朝鮮の癩患者は五萬人以上もあり現在の大邱ほか三ケ所の療養所だけで到底收容し得ないから各道に隔離所を設けられたいといふのである(新義州)

新義州の愛護デー　盛大に行ふ

乳幼兒愛護デー當日の新義州は府郡で宣傳ビラと全市醫員の申籤割引券を散布し、小學校は午後二時から五年以上の兒童を以て組織した少年赤十字團の發團式を擧行式後二隊に別れ業務を行進、兒童愛護の標語を印刷した宣傳ビラを撒布し、又乘務各宗

至急電話の申込み多し　十倍以上に達す

新義州郵便局における本年度の至急電話架設定數は僅に廿一個でこれが希望者の申し込みを受付てゐるが五日までの申籤二百八十口あり十日締切りまでには三百六十になる見込みである、例年申込者の少きに反し今年特に多きは國境事變等に原因してゐると見られてゐる(新義州)

運轉手試驗

平北警察部では五日から七日まで自動車運轉手の實地試驗を行つたが今回の受驗者は二百十余名でその中には妙

公會主催の子供大會は同三時から公會堂で賑やかに催され幼稚園々兒の遊戯や田中成信氏の童話があり盛況を呈した(新義州)

停車場敷地買收進捗

光州南門外停車場敷地一萬二千坪の買收は關係地主と會社側と折衝を重ねてゐたが地主も大體諒解し已に七割迄は買收決定したが殘りは地主不在の爲め話が進行してゐないが買收價格も妥當であるから近日中に全部解決がつくものと見られて居る(光州)

木浦の春季清潔

大浦府内の春季掃除は六日からはじまり十二日をもつて終るが雨天の爲め施行出來なかつた個所は十三日から順次に行ふ事となつた(木浦)

全羅南道

全南聯合青年大會

六日長興にて開催す

全南聯合青年大會は六日長興において同日午後三時から開會參加青年團は光州、木浦、榮山浦、羅州、松汀里、潭陽、順天、康津より參加人員約百名にて午後二時十五分集合ラッパの合圖にて小學校庭に集り市中を行進して南山公園に至り開團式を行ひ續いて大會を開き、大會長代理中台拜講聯合團長訓辭知事告辭來賓祝辭の後決議案を議し高聲に唱して閉會九時より同所に於て談話會を開催した、當日は商議議員會の開會式當日とて盛會であつた(光州)

1 四　2 井　3 木甲　4 木　5 月田　6 溜澤　(?)

大石荒上鈴高池巳小

◇……平壤府では乳幼兒愛護デー當日の五日『天使の如き乳幼兒を愛しませう國家の富强一家の繁榮も健全なる乳幼兒より』と記した宣傳ビラ二萬五千枚を府内に撒布と共に各學校で講演會を開き乳幼兒愛護の大宣傳を行つた

◇……平壤南町旅館業浦原ハシ方へ去る廿九日東町岡田光雄(二六)が妻綾子(二〇)を伴ひ來り女中に住込せる約束をなし前借五十圓を受取つて立去つたが數日待つても綾子が來ないので不審を抱き同家を訪づれて見ると家財道具を賣拂ひ夜逃げしてゐるのを發見し初めてお目出度連の詐欺にかゝつたことを知り平壤署へ屆出でた

節の婦人が二名まじつてゐた婦人の受驗は平北としては之がはじめてである(新義州)

箇閱點呼

平北道内における本年度の簡閱點呼は來る七月四日から十三日まで各地で行はれるが新義州は同月十二日府營警務内で執行のことに決した、參會者は八十三名の見込み(新義州)

開閉橋

鴨綠江橋の開閉路擴張南支線釈機まで延期

◇……慶尚北官の榮轉、橋口保安課長の榮轉、吉市新義州署長の榮轉などでまた／＼新義州人心一新風の吹き廻り

◇……安東花街馬賊はふ

◇……新義州の兒童愛護デー雨降れど盛會を極む

◇……鼠平銀持ち合ひで動かず

◇……安東驛前の共同販賣品金子より賑いとの噂

◇……雜貨で賑いことが殿軍必勝の秘訣

◇……金子と對立する位の商店の出現は誰も望んでゐるところ

◇……元警長現役會計係、それから——北鮮署の受難引續く

◇……散逸しても流連しても、はたまたおこひ女をつくつても自分の金なら何でもない

◇……一回で二百圓もうけた馬賊成金が唸者總上げで三時間で使つても不思議はない

◇……火の消えた樣な國境には一滴の清涼劑？位なところ

◇……拾つて殖銀の支店長宅に百圓の洋識がたつた一人の警察に備へられたよりも、もつとくどく？になるかも知れない

慶尚北道

記念公會堂愈よ新築さる

工事費は十二萬圓で近く工事に着手

一昨年來行き悩んでゐる大邱府の御大典記念事業である公會堂建設案を提げて上城中であつた宮本府尹は四日夜歸任したが語る

本府當局でも非常に好意をもつて吳れた事と原中財局北内務部長、藤山會計課長が特にお骨折下さつたので今道行き悩んでゐた公會堂問題もこれで一道の光明を認めたといつてもいゝ位にまでなりました設計は當府府尹の案である彼皇の公會堂になりつたもので工事費は十二萬圓で近く工事に着手する事が出來る譯である(大邱)

々たる校舍で三階にはベランダもついてをり外に寄宿舍は木造二階平屋四百坪外に附屬建物館に新築移轉百四十坪である尚本年度は寄宿舍その他を新築するはずで總工費は十五萬圓であるが本年度分の工事は十月末に竣工の豫定である(大邱)

降雨の被害夥し

四月に入つて以來大邱地方は例年にない雨つゞきで道内各河川の增水する事すでに三回その都度交通は杜絶してゐるが去る四日來の豪雨で又々道内各河川は增水し交通は杜絶した五日午後三時迄に判明した被害は次の通りである

▲大邱浦項方面(永川を流れる琴湖江と慶山郡兒山江增水七尺氾濫のため總て不通)

▲大邱安東間(義城郡川增水九尺自動車は勿論人馬の交通全部杜絶)

▲義城安東間(道路破損のため交通杜絶)

▲安東醴泉間(自動車のみ不通)

▲安東浦項間、高靈居昌間、高靈海印寺間自動車は中繼によつて辛うじて連絡を保つてゐるも何れも降雨增水中)

廣濟會設立申請

慶北道窮德郡民道評議員文明琦氏は郡内の貧困者救濟の目的から財團法人廣濟會設立認可を道を經て本府に申請したが許可によれば工費五千圓を投じ製糸事業をなす筈である(大邱)

大邱師範校舍新築

大邱師範學校は本年と來年度の繼續事業としてその校舍を新築することになり過日本府で公入札に附した結果本年度分工事は七萬四千圓で岡組に落札し直ちに着手することになつた、校舍は煉瓦造三

子を殺して　情夫の許に走る

義城郡鳳陽面興東洞洪二萬妻朴氏粉(三〇)は夫との仲が惡く常に夫婦喧嘩をしてゐる内情夫である同里の李七寶(三〇)と密ふには子供を殺して夫婦別れをするに如かずと去る一日長女福順(二)を絞殺し慶州里成佃右方に潜伏中を四日捕はれた(大邱)

圖太い穴掘り

大邱府に現れた眞實の墓穴掘り——大邱府の共同墓地管理人徐名詐は規定にもない墓穴掘り料金を一等七圓二等五圓三等三圓として死人がある之議的にこの料金を取つてゐた事發覺三日明鋳育された在同人

慶北雜俎

◇大邱醫師會は三日午後六時から料亭明石で總會を開催醫師會附屬の醫藥院を設置する件の外本年度各種事業について協議し午後七時から懇談會に入つた

◇同業朝鮮民報社主催の大邱府民運動會は四日午前八時から雨をついて舉行午後一時十五分終了したが觀衆も雨中に拘らず相當あり賑はつた

◇京都武德殿で開かれる全國武大會に慶北からは小野、泊、加藤三氏が出場する事となり四日出發

◇大邱實業新聞主催の紳士總は本月下旬開催されるが出演者は新聞記者、公職者が殆んどでその役割その他について五日午後一時から魚萬で打合會を開いた

◇大邱府内における昨年四月から今年四月迄の間における姙で子は男十四名女三十一名の四十五名で前年度より五名多かつた

◇二日終了した大邱の春競馬は今回は珍しく日延もなく濟んだが途中雨に祟られ馬券の如きも甚だしく振はず前回より二萬圓も減少した

◇大邱商業會議所では全鮮商議聯合會提出議案について四日午後一時から評議員會を開き協議す

◇大邱學校費賦興會敷地問題に絡む桑邨氏の詐欺事件はこの程兩名の和解成立し圓滿解決した

がこれまで墓穴を掘つて取つた金は三千圓以上に達し自宅には人夫數名と妾をたくはへ豪奢な生活をつゞけてゐた(大邱)

地方人事

▲常見清氏(京都勅語傳達所長)扶餘八景寫生のため五日夜十時三十分京城發釜山へ

▲藤島雄氏(新任慶北參與官)五日新義州發赴任

▲小笠平北學務課長　全鮮教育總會出席のため五日大田へ

▲谷慶南道知事　五日釜山發郡山方面視察七日朝歸來

▲上田長吉氏(慶南社會係主任)五日一週間の豫定で郡部視察の爲め出張

▲水野保氏(大邱憲兵隊長)四日正午發京城へ

▲吉村大佐(大邱八十聯隊長)同上

▲松本誠氏(咸鏡局長)七日大邱へ

▲平山正氏(大邱師範學校長)四日大田へ

▲渡邊新任大邱署長　九日群護山赴任

▲鄭楠顯氏(全南參與官)五日着任

▲朴容九氏(全北參與官)五日光州發赴任

忠清南道

消防協會江景支部發會式

參加消防は論山外五消防組　豪雨裡に壯烈な演習

朝鮮消防協會江景支部發會式を四日午前十時から江景普校々庭で舉行した本道矢野警察部長は聯合支部長として臨場した參加部隊は論山、登城、連山、陽村、豆溪、恩津の各消防組で組員三百二十一名定刻に到るや煙火を合圖に入場式ありそれぞれ所定の位置に整列し次で國歌合唱、開會の辭、挨拶報告、千坂支部長の式辭矢野聯合支部長の訓辭、功勞者陽村組頭姿永植外十三名に感謝狀授與來賓前田論山郡守、江景邑長上面長、論山山ノ内面長、多賀商業校長および其他の祝辭來賓者を代表して丞永德氏答辭を述べ夫より聯合演習あり矢野聯合支部長は乘馬にて人員服裝機械器具の點檢あり分列式を終つて直後後のつく雨を物ともせず演習競技に移り腕用ポンプの操法放水、提灯落し、火災の際假演習聯絡リレー、服裝競爭、マラソン競走等競技あり矢野警察部長小坂支部長の講評訓示があつて終つた當日は降雨にも拘らず觀衆約一千名と稱せられ五來の盛な好況裡に午後二時半終了した三時半から小學校講堂で盛大な祝宴があつて午後五時散會した(江景)

本舗 大阪淡路町三 浪華廣告社

はげかくし ねどめ用 新かがみう 見本入用の方は郵券二十錢を要す

マゲを結ふに無くてはならぬネドメ用として又下ケ毛を防ぐ 本舗 大阪上本町五丁目 阪口親平商店

かずがい印カミノモト

薬草治癌劑 ガン 癌

いかなる癌、子宮癌、悪性の胃癌と慢性胃病 治癌 詳細は切手三錢封入の上 神戸市 癌研究所

特許 鳳號精米機 酒造米搗精に特別の装置あり

碎米絶對皆無 搗減僅少 能率他式數倍 使用輕便 動力輕減 發熱ナシ ◎附屬品 金剛砥ロール 金剛砥固筒 胚芽米用固筒

製造販賣元 十河商會 神戸市東尻池町三丁目 電話兵庫二一〇三番

專賣特許 三變式 時代の要求する最新式精米機の三變装置

酒造米搗精 特約店募集 カタログ進呈

◎高貴特殊流下藥 ◎流産桑界の最高權威として信頼さる ◎妊娠月經閉止五六ケ月以内に効力確實の流下作用にて安全に流絡す ◎他藥効なき頑固の方もこの特殊藥にて ... 村田貞子

日好評四海に轟く 一本の爲の羽式氷削機 特許 資任保證 他式を壓倒する天下の優良品 信用ある中陽商店の製品 絶對安全 各博覽會 金牌受領 製作發賣元 大阪市 中陽商店大阪本店 本年賣價の統一と特別大割引特點有 特約店募集 カタログ進呈

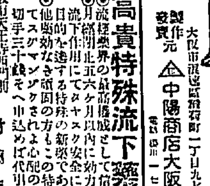

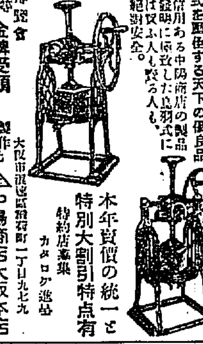

卓效確實 糖尿病 藥草 煎尿糖

◎天然藥物根本療法◎ 食養生法 說明書進呈 代金引替は切手三十錢封入 神戸市 糖尿煎本家

女 みやこの卵巢子宮筋腫、血の道 はらにカタマリ 小川ツメ

御注意 特約店募集

無効返金藥 りん病 こしけ 別府淋藥 岩里 西

春季特價賣出し 米國ウエストフヰルド會社製 ナイル號自轉車 新型荷積 形錄進呈 輸入元 木村大商店 大阪北久太郎町

Blackburne ENGINES 最高級優秀世界第一位 「ブラックバン」自動三輪車 五馬力

●說明書進呈…●代理店募集… 「フールパワ」 六貫目のモートル 工、船舶、機械用 石油 馬力四分の三より五馬力 婦女子で運轉は輕便 東京支店 中央貿易合資會社

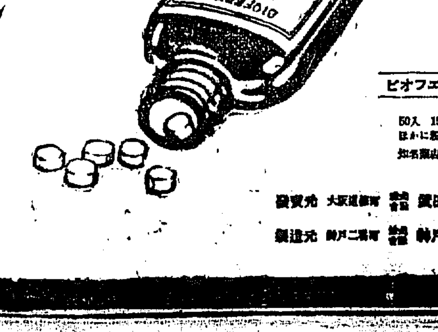

腸にビオフェルミン

腸内を清淨にするほか消化を進め、腸の生理作用を保護增進しますから、安全且つ確實に腸疾患の治療及び豫防効果を收めます。

腸カタル、消化不良、鼓腸、常習便秘、小兒下痢、綠便、腎臟炎、動脈硬化に奏効す。

ビオフェルミン錠 50入 150入 500入 ほかに粉末あり。 知名藥店に販賣す。

發賣元 大阪道修町 武田長兵衞商店

製造元 神戸二宮町 神戸衞生實驗所

30—213(T)

京城通信

海雲臺に遊ぶ

京城 一記者

南山莊における始政廿ヶ周年記念展覧會とごとほりなく相はてたれば、かねて聊かなる社命により南遊を企つ。たゞ惱むべきは京都制絲研究所長森尾博士先生を京城に殘し置くことなれど先生の藝術神に入る概あると雜聞人の周旋道具なかるべきを信じ得るにより斷然夜行列車に乘り込む。同室に李範昇、林春雄の兩氏あり。雄都を舞臺とする帝國政策の所見例のごとく出づ。光頭のあがるおよそ一萬余尺。

×

釜山にめざむ、朝食。東萊は原田大氏と語る。桃花嶺。車を借しステッキを突いて支局を出發した。東萊に走り郡廳に郡守李範昇氏を訪ふ。所に東萊面長秋圓根氏あり。共に記者のためには最も好き接待者だ。郡務主任田中秀雄氏の好意もまた沒しがたいとおもふた。記者はた感謝の意を表しつゝ去つた。

×

運轉手君は國南第一を稱する技能者なる由。なるほど雨あがりの心よき釜山道路を驅馳するさま

正午すぎわれ等は海雲臺に走つた。われ等とは高須賀、李勝雨の兩支局長をいふのだ。この日朝來薄曇、頓したるが次第に雲は分散し蒼空に至れる頃に青天を仰いで白日を浴びた。ステッキを突いて出でたる功能と信ずる。さはれ空は晴れたれど風は起り塔驛と松籟と二つながら響ひ來りやゝもすれば吹き飛ばさんとす(五月六日海雲臺溫泉にて)

使この上ない。疲れて梁山に進入して郡守を始め庶務主任金夏植氏を捕へて龍源に半時。管内の事情などいわたり聞き得て退散。その足にて面事務所に面長李田錫氏をおとづれる。唾を吐いて迎へ記者のためにいんぎんなる應接をなした。

咸鏡北道

雄基に着陸場

遞信局で設置の調査

遞信局では近頃雄基地方に飛行機着陸場の適地を調査して居るが近く着陸場を設置するのではないかと傳へられて居る

客月雄基貿易額

四月中雄基港貿易額は輸移出三四二、五九四圓前年同期は一五、二三六圓、主なるものは大豆油輸移出は六四二、九四〇圓にて主なるものは輸移入小麥粉麥酒砂糖マッチセメント鐵類レール木材等である(雄基)

二、水稲品種比較試驗栽培 八品種を選び何れか當地方に好適する品種なるやを研究する目的にて普西面に之を行ふ

三、栗の品種比較試驗栽培 當地方にて栽培に好適する八品種を選び何れが最も優秀なるかを研究すべく上下面にて行ふ(雄基)

鐵道收入激減

會寧驛管內四月來の財界不況、緊縮節約の影響は鐵道局の貨物收入の上にも手痛くひゞき清津鐵道局出張所の調査によると本年に入つて一月から四月二十六日現在までに貨物收入豫定額より四萬五千圓の減と云ふ巨額の數字を示し當局はさきに青息吐息の態である(清津)

工兵大隊創立記念式

十日擧行す

會寧工兵第十九大隊では來る十日大隊創立第十八周年記念式典を擧行する當日は同營內において小學兒童の運動會での他兵士連の芝居角力等の余興あり、般市民の觀覽を許すと(會寧)

金東勳氏に記念品

京城道に榮轉の元本道內務部長金東勳氏に對し本道内各團體が發起となり記念品を贈る事となつた出金額は一口二十錢均一で募集期限は今月二十五日まで(鏡城)

國調事務打合

十二日より三日間鏡城道事務所にて國勢調査事務打合及講演會を開く

戊辰會例會

會寧戊辰會では去る三日午後六時から面公會堂で月例會を開催した出席者四十八名今回栄轉の赤澤郡長井上郡庶務主任送別會を兼ねて中村小學校長の送別會を兼ねたので頗る盛會で午後九時散會した

會寧消防演習

會寧消防組は八日正午から新田洞鐵道グラウンドで發火演習を擧行し午後四時から萬年座で組員の懇親會を開催する(會寧)

會寧雜組

◇會寧國婦人會の催しに係る乳兒愛護デーに當るので會寧支部ではこの日午前九時から午後四時まで道立醫院で幼兒一般診療を行つた

◇會寧商工會では六日午後一時から面公會堂を會場とし第八回定期總會を開催

◇會寧面事務所新築に際し金員を寄附した左記諸氏に對し去る二十九日公會堂においてこれが表彰式を擧行した

▲護谷整二郎▲岩村長市▲國鐵建設株式會社▲朝鮮銀行▲朝鮮殖産銀行▲大森宅二▲飯谷右太郎▲信貴會社▲豆林會社▲西本抉镇▲金庚水▲植森與吉▲米田

燒酎組合臨時總會

咸北道內朝鮮燒酎製造業組合では二日鏡南商業會議所樓上で臨時組合總會を開き左記二項を決議し咸北道酒造組合長郭錫洙氏から道知事總督府へ陳情書を提出する事に決定し次で金鮮大會の際における本道代表委員を左の如く選出し午後二時閉會した(羅南)

▲決議事項

一、粗糖又は糖蜜類を燒酎原料に使用禁止の件

二、燒酎課税割合を酒精三十度迄は一石に付十四圓三十錢を超ゆる三十度以下は酒精一度を越ゆる毎に前記金額に金四十錢を加へたる金額と改正の件

▲本道代表委員郭錫洙氏(現組合長元道議)向井東一酒造會社支配人(羅南)韓錫孝氏(城津)金長煥氏(會寧)赤坂氏(清津)

兵隊さんの手習ひ

軍務の余暇を利用して

會寧工兵隊營內で福山少佐發起の元に同隊將校及下士の習字者を會員とし親睦會を組織し物部安島氏を教師に聘して軍務の余暇を利用して習字手習を開始して居るが目下の會員は卅名で何れも非常な興味を持ら熱心に練習を續けてゐる當地方の如き娯樂機關なき兵隊には最もよい思ひである(會寧)

稲と粟の作物試驗

慶興郡農會では慶興郡民のため稻栗等の作物試驗を本年次の通り行ふ

一、水稲苗代比較試驗 陸苗代水陸苗代及水苗代に依り青苗上移植を行ひ何れか成績優良なるかを研究する目的にて業田水利組合區域に行ふ

京畿道

夥しい滯納者

四萬件二十七萬圓に達す

京城府整理に着手

京城府における租税公課の滯納件數は毎年度三、四萬件を下らず昭和四年度歳入にあつても五月末日現在において約四萬二千余件滯納總額廿六萬九千余圓の多額に上つてゐる、京城では府財政の完全なる遂行を計るためこれ等滯納の整理を行ふことに決しこの際府總務課長より『府內所在組合所有土地家屋等は府有地家屋を借用するためには直接府に歸するとしたもので基本金として蓄積する』ことを理由としたものでない、組合費を增加してまで蓄積する理由はどこにあるか」と鋭く蓄積に反對氣勢をあげ二謝會に移り、增井組城區民をはじめ滿場反對意見を

◇有元利市

◇會寧金融組合は去る廿六日營業時間で第十回定期總會開催理事、役員選舉等の件につき收選の結果左記諸氏が當選した

▲金石淵氏、中林國松、岩村長市、山田信平▲金山間太郎、柳谷右太郎▲金二間也物部安島

◇會寧憲兵分隊長谷川岩吉氏は二日正午から自宅官舍で職員一同(京城)

滿洲

同及び主なる官民有志を招待し新任披露宴を催した

鎭江山公園大擴張

六萬坪を買收して……

滿鐵に於いては國境唯一の公園鎭江山を將來理想的な大公園をつくる計畫の下に同山裏一帶の地約六萬坪を滿鐵から買收し着々これが施設工事に着手してゐるが同地内には支那人卅戸の居住者ありこれに對してそれぐ立退きかたを申し渡した結果支那人は直ちに承諾し今月末までに附近の支那部落に移轉するとゝなつたが一方朝鮮人側は言を左右にしてこれに應ずる氣色がないので種々方法を講じてゐる、なほこれについて當事者は調査したところ住民は地主の許しも無斷もなく勝手に住居を構へてゐるもので直に撤去を命じてもいいのであつて若しいつまでも應じない時は止むを得ず斷乎たる方法をとるより外はないといつてゐる(安東縣)

京畿道

基本財産蓄積停止

仁川府尹知事に具陳

五日の仁川學校組合會議において組合費を增徵してまで基本財産を蓄積するが如きは財界不況の折柄穩當ならずと會議員が結轉に反對し、さりとて組合費を增徵せざれば組合財政經理上困難なることは明かで事情止むを得ざるにつき今一年基本財産の蓄積停止方を知事に陳情することに決定し松島府尹は五日夕急遽上城、渡邊知事を訪問して組合の財政狀態を詳述し基本財産十千四十圓の蓄積停止方を具陳した、因みに委員會は七日午後三時半から開く(仁川)

仁川學校組合會議

昭和五年度歳入出豫算追加更正及組合費戸別割賦課額決定に關する仁川學校組合會議は五日午後二時十分府會議室において開會増井、村田、代田、富島、大石、南野、佐藤、谷本、件、吉岡、結城、中條、清田の各議員出席、松島府尹議長席につき

議第七號 昭和五年度仁川學校組合歳入出豫算追加更正の件(歳入經常部において組合費戸別割二千四百四十七圓、臨時部において補助金、地方費補助金千圓豫備金千五百五十圓、基本財産繰入金一千四百圓の追加更正)

歳出經常部に於て小學校費補助其他基本財産造成費一萬四千八百四十二圓、豫備費に於て二千五百九十二圓の追加更正

を附議し兵備主任より提案の趣旨を說明し質問に入り增井、村田の

さりとて增加せざれば組合財政經理上行詰りを生ずること火を見るより明かにして基本財產蓄積の繰延べは事情止むを得ざるものなりと意見一致し午後四時休憩

議第十一號 昭和九年度仁川學校組合戸別割課額決定の件を附議し議第十號及十一號を全員委員會に附託とし委員長に千坂議員を指名

組合費の增加は不穩當を免れず、だが議會の増加が續く限り同年度繰越金一時間半にわたる二十分にして休會

自動車檢査

京畿道保安課青柳技師部外數名は六日朝來仁、午前九時半から仁川署員と共に水上派出所前廣場において仁川府内の自動車四十臺について車輛檢査を施行した(仁川)

忠清北道

特別緣故林施業案調査

特別緣故林讓與令の頒布および早洞有林統一の結果本道の面有林は總面積八萬四千四百七十町步一面平均七百七十四町步に達しこれが施業計畫の樹立は面基本財産造成上は勿論林政上よりするも刻下の急務なるを以て本年度よりの五ヶ年の繼續事業として施業案調査を實施することゝなつたが本年度の調査豫定は左の通りである(清州)

清州郡	一、〇八〇町〇九
報恩郡	一、〇八〇、三七
永同郡	一、四四三、一七
沃川郡	一、四四三、六一
鎭川郡	三九七六、一六
陰城郡	一、八六〇、一九
忠州郡	一、三〇三六、二九
堤川郡	一、六二一、二四
丹陽郡	五、二四五、八五
合計	三、〇二〇、八七
	二五一、七九

計八四〇町〇九

田中高等課長の躍進

新義州署長に

本道高等課長田中重一氏は今回の異動により警視に陞進し同時に新義州署長に躍進した、勤勞と異數の抜擢で萬丈の眼をもつて見られてゐる、氏は九山局長時代大正十一年警視廳警部より本道に用向を命ぜられ鍛川、沃川、忠州、清州各署長を經、高等課長を歷任し今回の躍進を見るに到つた、官界有名の人で日本大學專門部を出て警視廳巡査部長時代選まれて上海各國共同租界工部局警察部の際に應じて六年間同地に在職したこともあり、剣道二段の腕をもひしく體力に恵まれた人に偶合はれ筋骨の人でまた秀麗な如き温和された半面を有するは持つて生れた性格にもよるがかゝる國際課に採みあげられた腕で新義州署が揭所れたけに今回の抜擢はたしかに適才適所の感がある

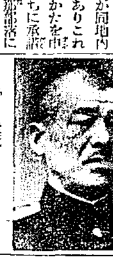

寫眞は田中氏(清州)

坂本氏忠南に進出

道廳から群山に榮進し今回忠南警察部長に榮轉した坂本官藏氏は福岡縣出身で日本大學を出て昭和元年に高文パスの榮冠を獲いた清新の士で同二年十月道廳として本道に赴任し今日にいたる。謙讓、篤實その手腕は早くから認められてゐた今回の榮進はむしろ遲い位である。

忠州神社春季祭

忠州神社春季大祭は例年の通り五日午前九時から公示神職齋主の下に嚴かに執行された、郡守以下官民有志多數參列の日に當り、忠州農業學校開校式のため來忠した忠北知事をはじめ各官民有志多數參列、祭典後餘興ありて盛大であつた(忠州)

清州鄕軍射擊會

清州在鄕軍人分會では來る十一日日曜日午前八時より午後二時まで四州面外郊里元守備隊射撃場において射撃大會を開催し成績優良者を向日午後四時より分會事務所において行ふ由(清州)

地方集會

◇旅館組合懇親會 仁川旅館組合では三日午後六時より料亭富士家に大田關係有志二十余名を招待し懇親會を開催芹川大田府尹の挨拶あり盛會であつた(大田)

◇仁川クラブ例會 仁川クラブでは七日午後七時半から仁川公會堂において開催 仁川港長本野式郎、北川小學校長中島青道の兩氏講演を行ふ(仁川)

◇仁川例會 七時半から仁川公會堂で別十八銀行仁川支店長本山式郎、北水小學校長中島太郎の講演を行ふ(仁川)

◇到郡守送別會 今回京畿道へ榮轉した金川郡守の送別會を開く、午後一時から蒼嶺館において盛大な送別宴を張つた郡內各方面長その他有名の出席あり盛會であつた(金川)

◇兩氏送別會 今回京城入りをする前咸北內務部長及び佐々木財務部長のため官民有志は三日午後六時から鏡南樂樓で盛大な送別宴を張つた

◇送迎會 裡里署長今回大邱署長に榮轉せし後任署長の皆め八日夜館に於いて歡會を兼ね送別會を開催(裡山)

新青年 6月號

巴里暗燈誌 丸木砂土

爛れたる春の宵、微風、君が項を撫する時 桃源郷の幻はこれ!

十八世紀の巴里!たゞそれだけでも私達を憧憬させるのに、貴族と貴婦人の蕩亂の巷には何が秘められたか?美しい巴里の都は妖艷な夢の園であらう。マダム・ポンパドゥールとルイ十五世の甘い情交とは?

ヴァン・ダイン氏より

諸君が『新青年』へ特に寄せた『探偵作家の心得おくべき二十ケ條』と『自著つき肖像』必看!

暗號は何處

國と國との暗鬪が、黑い霧氣の火花を散らして鍋れ合ふ時!

ハイ・アライ

前科、大のケイバに飽きた上海に今大流行の人間のケイバ

黑幕物語

夕刊の時事問題寸評、筆を以て紙面暴露記者の打明け話をお聞き

血笑婦 渡邊啓介

本牧の夜明け、ほの白い薄明に見出した女は——薄化粧をした死美人。女の心。女の心

勝負 松浦・大森

白堊の山中に息もつかずににらみ合ふ男二人。どうして勝つた氣になれないのだらう

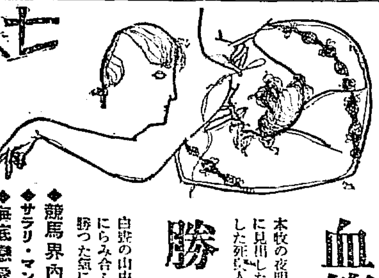

七人組 ·愛倶樂部 大下宇陀兒

妖艷な一人の未亡人を廻つて七人の青年は何をしたか?……そして又、何がその七人を殺したか……

◆競馬界內證話 泉 紀二

◆サラリー・マン講座 長野九榮

◆海底戀愛紀行 三浦定之助

五百圓懸賞

芙蓉屋敷の秘密 横溝正史

死の濃霧 (底と誘惑の謎は開かれんとす!) ケネディ

◆以上は六月號の約半分です(六十錢 送料二錢)東京小石川 博文館 (振替東京二四〇)

投網 釣具

優良と低廉

四分目 二尋半 十二圓
五分目 二尋半 十三圓
霞網 三間 三圓
其他絹糸製各種

京城永樂町二丁目
釣具商 吉備商會
定價表(到小賣表)送呈
電話本局三一四番 振替京城四三二八番

●何が頭痛をなほしたか? 曰く ノーシン●

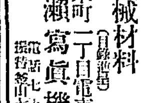

寫眞機械材料(目錄進呈)
釜山本町二丁目電車通
岩瀨寫眞機店
電話七〇番 振替釜山七〇番

京城本町一
大學病院
赤十字病院 指定
中村眼鏡時計店
振替京城三四六番
電話本局一二七番

山八金剛
くすりへ山岸
(毎月營業月報發行)
卸と小賣
通信販賣
合資會社
山岸天佑堂
京城府本町一丁目
電話本局三〇一、二、一七〇四
振替京城一四七二番

誰でせう? 大懸賞募集

現やマクニンは國產蛔蟲驅除劑として從來使用されつゝあり外國產サントニンの巨額に當り進軍的に入防遏の任に當り進軍的に共目的に向い其好果眞に躍如たり これ偏へに賢明なる各位御愛用家の援助の賜に他ならずと深謝いたします次第であります

扨て茲に聊か謝恩と更に今後益々御愛用切あれたしと 吾國スクリン・アクトレス中の尖端を行く名花四輪を選びマクニンのカードを以て一部を蔽ひ さて此の映畫女優さんは誰でせう?と皆樣の興味に訴へて懸賞募集を發表致しました

さて誰れと誰れと誰れと誰れでせう?

應募規定

1 四名の映畫女優さんの名を明瞭に御回答下さい

2 マクニンは何に効く藥ですか

3 本廣告を御覽になつた新聞名

4 回答用紙はマクニン錠又はマクニンゼリの能書の裏面を御利用願ゐます

但し官製ハガキをお用ひになつても差支へありません

5 回答先 大阪市北區西堀川町 藤澤商店堀川倉庫內 懸賞係宛

6 審査 正解者は弊店廣告部に於て嚴正公平に抽籤し當籤並に等級を決定いたします

7 答案締切 昭和五年六月末日

8 發表 昭和五年八月五日本紙上に於て

9 賞品發送 發表後一週間內

—賞品—

一等 クローム側バリー型腕時計 拾個

二等 萬年筆 三十本

三等 シャープペンシル 百本

四等 マクニン錠(十錠入) 千個

五等 マクニンゼリ(十ケ入) 五千個

……以上

世界一の蛔蟲驅除藥(專賣特許)
マクニン錠 一〇錠 三〇錠 一〇〇錠
蟲下し菓子 マクニンゼリ 一〇個 三〇個

恐ろしい蛔蟲と題する冊子あり御申越次第進呈

大阪道修町二 藤澤友吉商店

M—207

時調抄譯

素雲生

『時調』は朝鮮詩歌の本流なる唯一の成形文學にて、歴史的生命、藝術的地位は古吟、萬葉に劣らず試にその幾首を抄譯す、譯文の稚拙はすでに恥ぢざるなり。

題、闕
冬の陽ざしを　とり置きて
戀ひしきみを　ぬくめむか。
春まだ淺き　君がの
窓邊を　きみに送らむか。
きみ　乏しとに　あらねども
わすれがたなき　われにして。

溪流
岩間をくぐる　溪川の
流れ　はやきを　誇りなそ、
ひとたび　海に到りなば
つひに　ふたゝびかへり得じ。
月影　山に滿ちたれば
暫しは　こゝに憩はずや。

荷君
われを老へりといふは誰そ
心に老は　無きものを、
花咲く見れば　心浮き
盃とれば　興おこる、
われは知らじな　春風に
白髮は　よしや湧くとも。

白髮
中ばは　旣に老ひたれば
若きに歸る　術あらじ、
たゞ祈るらく　この上は
せめて　このまゝあれよかし。
如何に心ははやるとも
心して老へ　やよ白髮。

易老　二
左手に　荻の鞭をとり
右手には　杖をふり上げて、
荻を　老ひの途に置き
杖もて白髮を　追ひつるに、
さても　老ひ奴の小賢しさ
先きまわりして　待ち伏しぬ。

酒詣
きみ　香りよき酒汲まば
呼びて　われをも醉はしめよ、
われも　いほりに　花咲かば
きみを招きて興ずべし。
百とせ千とせ憂はるなき
消き交はり契りてむ。

壯心
汝こそ知らめ　靑山よ
如何に　わが問ひ答へずや、
古今をなべて　こゝにそも
まことの丈夫　幾人ぞ。
このゝち　人の問ふあらば
加へて告げよ　わが名をも。

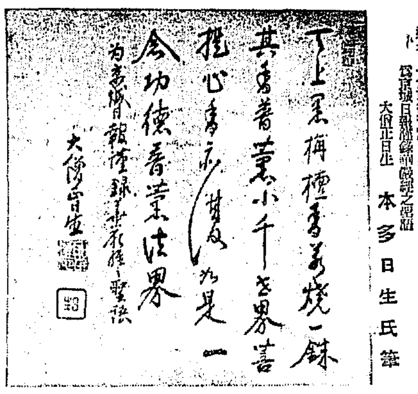

天上黒梅擲香若、燒一鉢北香普薰、小千世界、香淨徳、赤徹初是、一念功德普薰法界
爲京城日報紀念錄題記之題語
大僧正日生　本多日生氏筆

内野健兒氏の第二詩集『カチ』を手にして 近業を祝す（一）

李光天

今更、半島詩壇の今昔を論ずる無用を感じながら、内野健兒氏のこの度の詩集刊行を動機としてありし日の彼の面影から、彼の變轉途上の詩想を考へて見たい。

先づ彼の第一詩集『土墻に描く』を發見して以來、彼の仕事を披誦する時に、彼は殆んど瞑身的に半島詩壇の建設に沒頭した。詩誌『耕人』四十八號を出す迄の努力は敢て讃詞を俟つに至らないのである。それから朝鮮藝術社の『亞細亞詩脈』の十數號刊行に渡る努力の跡、『鉦』といふ雜誌を纏んで、常に孜々として撓まなかつたのである。

然るに、彼の新しい理念に基づく方向轉換の時期は、彼の朝鮮在住を拒んでしまつたのである。

さゝやかな旅具を整へて、上京の途についた時は、僅か、數人の見送り人しか居なかつたのである。聊か感傷的になる話だが、彼丈けはいよいよ京城を發つ數日以前、僕は白い學校の部屋をして彼の居所を訪ねたことを思ひ出してゐる、何時もにない寂寞な笑ひを面に浮かべて、彼はつぶやいた。その陰濕な憤懣に堪へない言葉が今更耳に殘つてゐる。

『李君！僕は勤め先をやめたよ！もう十日程にもなるのだが』

僕は、びつくりして、彼の度の厚い眼鏡を隱めたことを覺えてゐる『何！東京へ歸れば、また何とかなる！』

彼は袖の中に兩手をひき込んで、胸の方を撫でながら寂寞な笑ひをたやさなかつた。

『何！なんでもないさ！鉦がいけないといふ話さ！勤め先の校長が僕に辭職願提出を強要するからさ……』

と幾度も冷めたい唾を呑んでゐた。——その時に彼の決心は、現在の彼の仕事『宣言』の發行、そして詩集の企ての實現を計畫してゐたやうに考へられる。勿論、彼の仕事は、第三、第四…そして彼終生の計畫の一部面か、最近の彼の詩集刊行となつて現はれたにすぎないのである。

そして彼は病患の内患を伴ふて東京に着いた當時のときのことは僕自身、筆をとらない方がよいと思ふ。

彼は悲壯な面影を持つてしかも將生の力を表はすべく今日まで闘つてゐるのである。僕は彼の主宰『宣言』創刊のとき、その發起に幾度も參加を勸められながら、沈默の淵を餘儀なくしぼらねばならなかつたことは、今更、おもひ起こすことすら苦しいことである。

内野氏よ！僕は決して他の氣持のないこと諒解して欲しい。同氏は僕の余儀ないことを知つて異れる筈である。

それから、半島の在住する人々は彼の功績に對してその敬意を表するために、また僕等の簡を意味して

××
彼の國に歩まんもの生命のあれば　長谷川かな女
××

『朝鮮詩集』を彼に送つた。彼はその中に『朝鮮よ』といふ詩文を涙と共に書いてゐる。

何者だ俺を追ふ者
職を剝がれたパンを奪はれた
出て行けとオツポリ出された
退哭よ土塀よパカチよ水甕よ
みんな別れだよ白衣の人々
李君金君朴君宋君
名もない街頭の戰士、名も君
苦役の浮草、自由勞働者宿泊者
さよならさよなら
さよなら貧しい俺のお友達
チエッ！
追はれたつて君らを忘れるもんか
追はれたつてポプラの突立つた朝土を忘れるもんか
　　　　以下省略

あゝ僕はこの詩文を讀んで胸をいためられた。涙が出た。そして彼のやせつぽい顔面を想ひうかべながら、東の空をなつかしんだ。

祭し、氏よ！決して僕は、朝土は、ポプラは、兄の存在を忘れる筈はないのである。今でも兄にあへば、僕は赤ん坊のやうに抱きついて泣きたい。

僕達のこの悲みは何時か報いられる時が來ることと思ふ！僕は兄の在鮮當時は、まるで無茶苦茶にお世話になつてゐながら、何らそのお禮を果し得なかつたことをはづかしく思ふだけである。いづれ兄に邂逅する時には、ほんとうにまとまつた仕事をさせていたゞきたいばかりである。僕も來年は上京が出來ることと今更、溺へた氣持を胸に秘めてゐる。僕は現在の境遇をのろへばのろふ程苦しくて仕方がない。僕の途は矢張り、上京してから出發する外はないやうな氣がしてならない。

片々の寫心

寺本喜一

時は時を自分で考へて飛び廻る
×
晴れた日、大空では誰かゞにつこりとした
×
眠つてゐる樹に眼をつけたやうにぽつかり蕾が
×
暮れやらぬ頃ほひの街燈は初々しい女の子
×
雨の日のビルヂイングは獸念と大佛
×
雪の日はみんな頭をおさへられて
煙突もビルヂイングもまた煙突からの煙も

舍弟勤の處女出版『神聖な裸婦』に就て（上）

在京都　楢崎鐵香

舍弟楢崎勤がこんど、新潮社から處女出版を致しました。新興藝術派叢書の一冊『神聖な裸婦』であります。

已に本紙の宮崎氏も、この紙上において一冊の價値ある事を推賞して御紹介下さいましたし、更に寄せて、京城時代の彼、勤の一面を識して、彼を忘れたる人々には記憶をおこさせ、未知の人々には新しく御紹介がありましたので、今更私が僅にないプローグンな文章を寄せる事は、まことに蛇足であるかも知れませんが、朝鮮、殊に京城には小生も彼にも知友が多く在住されてをられることでありますから、彼の處女出版に際して彼の少年時代の事や、文壇における彼の閱歴の事を少しばかり御紹介致す事も無駄ではないと思ひます。

吾人等兄弟は日韓併合直後に京城に移住致しましたから彼は未だ五つか六つの頃であつたと思ひます。それから二十頃まで約十年の間、日出小學校に、京城中學に在學して大きくなつたのであります

×　×

中學の二三年生の頃に、桑野清彦といふ名で、當時京日紙上に、盛んに投書した。彼に在學中に二三度も落第したのも平京で、益々と文學に熱心して、佐々木信綱氏の短歌雜誌『心の花』等で一ページをもらつた事といつて得意の事がありました。

中學で、度々落第した事によつて相當に、共學の學友仲間に、有名であつた事は、面白くもあり又あはれな事でもありました。

上京して新潮社に入りまして彼の文學的才能は、よき溫床によつて發芽に促を得たかと思ひます。

私は次に二三の文壇的立場について發表された記事を蒐錄してみたいと思ひます。

×

大宅壯一氏　楢崎勤氏は、近代的表象畫家である。殊に會話に妙を得てゐる。五六年前の『文藝春秋』に出た一幕物には、巧妙なエロチツク描寫があつて今も記憶に殘つてゐる。いつか文章倶樂部に出た京都のスケツチ『綠竹の花』などは佐々木茂索の京都物などよりは詩趣的な味がよく出てゐた。

だが全體として、氏の作品は狹い意味での『藝術』に捕はれ過ぎてゐた。近頃は、そうしたふるい型から脱却して、モダーニズムを意識的に取り入れてゐる。それも『上海の風』あたりではまだ多少つぎつぎの跡が見えたが、最近『近代生活』に出た『明日へ泳ぐ』では、ずつと洗練されて來た。云々（寫眞は楢崎勤氏）

京日詩壇

三月集　佐藤清選

五燭の太陽

武笠鉀雄

太陽が照つてゐる
油に濁んだ手袋も
埃をふくんだ帽子も
僕の眼の前でうす黑い太陽を浴びてゐる
おゝ夜の太陽
晝を知らない僕を
何時迄も照してくれ
どんな明日が待つてゐるか
どんな日が訪れるか——

蒼白き少年

山内忠吉

鼠は犬の遠吠をを吹き
天地は青いく寒冬の夕月夜だつた
不法の切譴に忍從の齒をかみ
なぐられし少年は唯一ツを思ひ惑つてゐたのです。
ぶたれた事のない子が世にゐるかしら
たとへなぐられても
その母の眼に涙の露を見得る子供があるかしら。
幸福だ本當に幸福だ——
ぶたれた事のない子
ぶつ母の眼に愛の涙をよみ得る子は
だが一個そう云ふ仕幸せな子が世にゐるのだらうか。
よるべもなく、一人涙拭ふその手は黑々と闇によごれてゐます
微妙にもつれる表情の一ツを氣づかひ
ぶたれては不法の邪主大人を呪ふ少年だつた
微笑には本當なき卑屈の媚を捧げ
作爲の背後に瞬時を樂む少年だつた
ア、地下には暖き泉の底流のありとはいふが。
天は優しき女神の愛撫のありと
針をとく夜の北風におびに
少年は茫漠たる死の不安をなつかしんでゐたのです。

弟

井凡平

盲でも虹は見ゐるね
二人での日向ぼつこに
突然の弟の言葉だ
兄さんも眼を閉ぢてごらんよ
そらく見ゐるだらう
赤や青や緑の玉がね
それは虹だよ
私は眼を閉ぢた
見ゐる見ゐる
赤や青や緑の玉が
そうだこれは虹だよ
盲にも虹は見ゐるさ
私はじつと眼を閉ぢながら
弟に答へてやつた
弟との日向ぼつこを
いつ迄も眼を閉ぢながら

頭が痛い

木内 [illegible]

降つてゐた雨が
雪にかはつて
寒い……
憂鬱にとざされて
眼たゞしそうな
涙入りそうな
たそがれ
矢張しく妓生の唄と太鼓がひびく
ひどく神經が尖つて
叩きつけたい程
頭が痛い

餘燼

岩藤雪夫君、この度の代々幡町會の決議といふやゝこしい方法に依つて代々木の借家から追ひ立てを食つたが、これは最近君が方々へ小説を書きなくるので懷具合もよくなつたらうといふわけで、ワンサくと毎日毎晩友人が集まり、はては夜中でも高聲はりあげて議論をやつたり、風變な舞蹈で出歩いたりするので、近所の面々とうとう神經衰弱を起こし、さてこそ追ひ立て決議となつたのであるが滯納五ヶ月の家賃拂引、外に引越料百圓、ガス電燈の不拂は向ふ持ちといふ條件だといふのだからこの追ひ立て賃は前代でもないだらうとの噂。

巖谷小波先生歡迎
全鮮俳句大會
本社來青閣て
十一日（日曜日）正午より（會費五十錢）
主催　京城日報社

火旺吟社（宮原落竹選）

石刻む人默然と蝶の舞ふ　落竹
蝶捕りの日の翔りたる所哉　俗雨
白蝶を蝶々の影の二つ哉　龍田
胡日和の唄ふ野道や蝶　松里
蝶々や土の香したる雨後の畑　秋丘
ヨチくと蝶追ふ後の日傘哉　喜子
胡蝶の上に飛來し蝶々哉　常人
草を銜む牛の足下蝶々哉　荻雨
蝶二つもつれ飛びけり花畑　花子
初蝶や庭に死したる蛇目傘　一甲
江岸の部落に杏の咲きにけり　守夫
堤青野矢塌へ來る蝶々哉　心太

楊平石楠會（堀宮居）

飛石をはさみて躑躅白き花　酉波
初芹に夕顏眼はしき閭居哉　白砂
江岸部落に杏の咲きにけり　桃村
芦龍を涉に渡して湖邦かな　成山
小女等さげし手籠に田芹哉　志京
摘み芹に夕陽の時なしまぬ　鬼堂
杏一枝垣根外より手折り難　迷夢
植ゑへし躑躅小さな花きゝ　加津女

双葉石楠會（開城、雨林選）

日落ちぱく春眠し道の野　政文
躑躅咲く峠の道に日がひかる　正二
石垣の落日のすみれ見る哉　宗嚴
遊ぶ丘風にふかれすみれく　信夫
ふみ行きすみれ小さな花の惜しまゝ　豐
見すみれ小さな花の愛らしき　青岡
丘の出迎蕈が日に向けり　雨楊

學藝界

◇神仙爐俳句募集　雜詠（五句以上）締切五月十日曾費不要發表京日紙上及木浦かりたご誌上何者は朝鮮人に限る投句先木浦府竹洞一八四朴斗植宛
◇『蠟人形』創刊　西條八十氏主宰、詩文藝誌五月から、東京市外柏木四三一その社から出す

七・ボの日から

◇五月六日　久し振りにあかくとした太陽を見る。地の潤り、一と雨毎に色深み行く綠、香ぐはしい自然の生い伸びゆく姿　充ち滴ちた生命
◇さつき晴れの花の日、天も地も無愛の香華に滿てよ、黄塵と雕塵と汚穢と、ありとある醜きものの洗ひ去られて今日ぞ清淨のすがたにうつしかへた京城
◇街頭に立つ『花代せ』の婦人の進出、つゝましきが故に今日の婦人をよしと思つた

百科全集特賣（切メ）

誠文堂は大日本百科全集（定價一圓五十錢）を一冊一圓の特價提供中であつたが、何れも家庭生活にスグ役に立つ實用書であり、かつは一冊一冊獨立した單行本の形式を備へた名著揃ひのことゝて非常な賣行を示しておつて、本年出版界のレコード破りと唱へられてゐる。ことに作興、將棋大觀、圍碁大觀、家庭醫學等は夫々數十版を重ね盛し、いよく明日を以つて大成功裡に特賣を終了すると云ふから、希望者は今の内最寄書店でお求めあれ。

濁つた世に咲いた涙ぐましい美談

四十余年の永い司獄官生活を續け、一昨年小菅刑務所長の職を退いた、有馬四郎助翁は今六十七歳の高齢の身を東京府下砂窪町に閑散は昨今を送つてゐるが、この人は名典獄として其名を海外にまで謳はれた人なのである。

◇

何しろ慘禍の極を盡した彼の大震災當時、小菅刑務所でも大廈破壞し丈余の煉瓦塀は崩れ落ちるといふ始末であつたが、こゝは一人の衞兵もつけることなくて脫走囚徒を一人も見ず、かへつて囚人達が自治的警戒をしたのは有名な話の一つである。

◇

それといふのも一に有馬所長の徳の然らしむるところであつた。何せ小菅刑務所といへば十二年以上無期懲役の重罪囚を限り收容してゐるところで、何彼と危險率が他より多い所だが、それにも拘らず、千三百人といふ多數の囚徒から慈父の如く有馬所長は敬されてゐたのである。

◇

手なづける相手が無期の重罪囚であるだけに、有馬所長の如きは先づ人間に對する偉大な德育ぶり統率ぶりを實際上に行つた人といふことが出來る。その實際の苦心美談『大慈悲園』が雜誌富士六月號に出てゐるが、教育上から見ても價値高い文獻である。

作中人物としての感想

陸軍中將　白井二郎

眞山青果氏が講談倶樂部に執筆せる戲曲『乃木將軍』を一讀した。

これは例の二〇三高地攻擊直前に於ける陣中の將軍を描いたものであるが、將軍麾下の一人たりし余としては、能く當時の、狀景と將軍の心情とを活寫せるに感じ入つた。

余は斯の如き讀物が國民悉くの人に熟讀されんことを切望して止まぬものである。

—因みに白井將軍は旅順戰當時第三軍の高級參謀として乃木大將の片腕となつて知られた方である—

素ばらしいうま味ある
三ツ矢ソース
皆様方の御滿足を乔けなくす

性慾乎老衰乎
性慾が衰へるから老衰するか、老衰するから性慾が衰へるのか、卵がさきか、鷄が先か、とこれは昔の話です。新興科學によつて性慾の衰退が老衰の原因なりと判然せば、最早論議は無用です。この原理に立脚したトツカピンを服んで現代の尖端的老紳士が、性慾に、精力に、壯者として顔色なからしめたとしても亦當然ではありますまいか!!

李王職御用
模範　全乳
鐵道病院御用
東亞牧場（電話本局二九二番）

醫學士　長谷川與一郎
内科　レントゲン科
長谷川醫院
龍山練兵町
電話龍山六七四番

男女防用コンドーム
本邦唯一の精良品
サック
丁子堂
大阪支店　西區新町通二丁目　電話新町四五七番

米酢　菊菱
味も名も良い
菊菱は
釜山本町四丁目
林酢釀造場へ
御注文を御願します

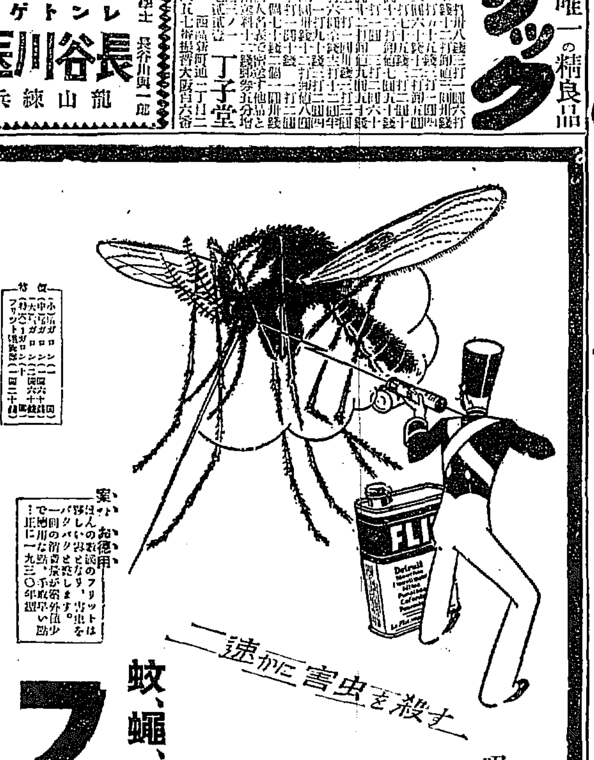

速かに害虫を殺す
吸血鬼を殺せ
ちつぽけな蚊は一切合切の野獸よりも以上に人をあやめます。恐ろしい熱病や傳染病を蚊は傳播してゆきます。可愛い子達を蚊に喰はれぬやうになさい
フリツトは蚊、蠅、のみ、しみ、蟻、油蟲、南京蟲を見る間に退治ます。人體には無害且つ衣類、器具を汚損しません
今日からフリツトと噴霧器をおもとめ下さい。
黒い帶した黄色い罐の兵隊さんに御注意
蚊、蠅、南京虫のみの最新驅除劑
フリツト
大阪市道修町　武田長兵衞商店
30—367

頭ハッキリ腕テキパキとノーシンのむ人出世する

言ふ勿れ
二重生活と——
家に歸れば
私もあなたも
國譽たび

姉妹品マルア足袋亦頗る好評
本店　大阪　大軌前

雲脂過多、脱毛は速くお手當を——
◎ミツワ養毛液

（效能）雲脂の過多。脱毛。若禿。榮養神經の疾病或ひは寄生物に因る脱毛。急性熱病、產前産後、皮膚病或ひは精神過勞、其他の原因による脱毛。先天的或ひは其他の原因で毛の弱き、寄生物或ひは榮養不良に因る雲脂の過多。其他毛髪の發育障害を助く
右ミツワ養毛液の榮養と共に左記頭髮用香水が有ります。毛髪の發育を助け榮養を良くし、雲脂を防ぎ、爽快な佳香は頭腦を清新に致します
◎ミツワ石鹸本舗　丸見屋商店
頭髮用香水　◎ヘーアローション（ミツワ月の雫）

五月晴れの空の下 讃佛歌も高らかに

賑々しく行はれた花祭り

京城花祭り奉讃會が釋尊降誕を祝ふ陰暦四月八日なる昨六日、この日、雨は名殘りなり晴れ渡り

久方振りの五月晴れに

惠まれ同會では雨のために七日に延期することに決した『花祭り』を最初の豫定通り六日に行ふ事になり、府内各佛教團體の婦人連は朝から街頭に總出動し『花を召せ』の聲もやさしく行人の歩を止め申し合した樣に花を買ひ求め胸にかざして行くのであつた、花の園所はこうしてまたゝく間に『花』を賣りつくし、この日にふさはしい光景を生み出した、一方

府内隨所に 設けられた

『甘茶』の接待は、頗る好評を博し『甘茶接待所』の前には人山を築いてゐる。一方光化門廣場、鍾路、奬忠壇の三ヶ所に設けられた花御堂の周圍は人垣をつくつて身動きもならぬ程の賑かさ午前十一時灌水洞の和光教園を出發した園兒數百名は、巨大なる白象の擬をひきながらまづ光化門廣場前の

祭壇に詣で それより列を

整へて鍾路普信閣前廣場へと進みここで内地人側佛教團の各日曜學校代表兒童、稚兒と合し、午後三時、樂隊を先頭に讃佛歌を高らかに歌ひながら本町通りをいで奬忠壇に向つた、かくて本式典場たる奬忠壇

嚴肅の裡に 式は進められ

定刻前から渡邊知事、志賀城大總長をはじめとして府學校組合議員、府廳職員、松岡本社長、その他關係者二百餘名の來賓あり、行列の到着をまつて午後四時半開水會長の開會の挨拶で式典は初まり五時半讃佛歌に散會した、尚午後七時から社會館で官民合同の祝賀が催された

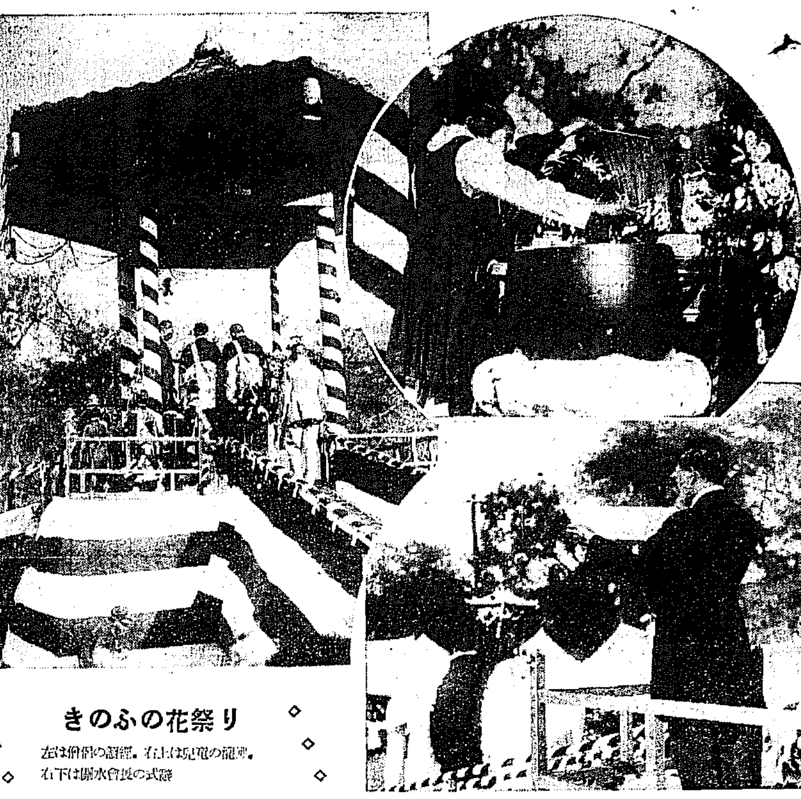

きのふの花祭り
左は稚兒の讃經。右上は兒童の灌佛。右下は開水會長の式辭

襲撃されたハルビン領事館

日露支三巴

ハルビン總領事館の襲撃詳報

【ハルビン特電】去月一日、メーデーの夕刻七時から朝鮮人學生卅餘名と支那人學生十餘名は大擧してハルビン日本總領事館を襲ひ、折柄たま〳〵不良朝鮮人のため

殉職し

た末松巡査の葬儀の後始末のため日本總領事館警察官の手薄に乘じて、總領事館へ投石し、大道に面した窓硝子三十餘枚を木葉微塵に破壞すると同時に領館二階に向つて投石し、この窓硝子も破壞し去り一大混亂を呈するに至つたので、館員の急報により、日本警察官および支那警察、軍隊の出動によりこの暴徒を鎭壓し逃げおくれた卅一名の鮮支學生を逮捕、直ちに支那警察に拘引し目下嚴重取調べ中である、ハルビン總領事館は、支那側警察ならびに軍隊が急出動して鎭壓したことにつき支那側に對し

好意を 寄せてはゐるが

この暴徒の中には支那學生、十數名も加はつてゐるので、四日直ちにこれら學生の將來の取締方を要求すると同時に今後の取締り方を辟請するところがあつた

朝鮮人青年學生ならびに支那學生は何故に、メーデーを期して日本總領事館を襲撃したか！この襲撃の原因が目下問題となつてゐるが暴行した學生團體はハルビンを中心に組織されてゐる反帝國主義學生同盟と稱するものでこの學生等は第三インターナショナルの支援もあり國民黨の左傾分子に煽動され、ソヴエート・ロシアとも極めて密接な

聯絡を もつてゐる、

さきに支那官憲がこの反帝同盟を壓服した際、この學生團は、日本帝國主義の手先となつた、支那官吏の打倒を呼號したほどで、その檄文をハルビンの支那新聞國際協報に掲載方を要求して拒絶されたので、同新聞社を襲撃して大問題を起したこともある、學生團の中心は支那の不良學生と日本教育を受けずロシアの學校で教育を受けた朝鮮人學生で、彼らは相携へて韓民族の解放運動を起し檄文を市内各所に貼り出したので日本總領事館ではこれが取除きの要求を支那側に發したこともある、すでにこれまでに頻々な

關係が

あるのでこのいはゆる反帝同盟は日本に對して非常な惡感を抱き打倒帝國主義の目標として日本を狙ひてゐたほどであつた

そこで、メーデーを機會に遂に日本總領事館を襲撃したのである、日本總領事館の襲撃事件については支那側も非常に遺憾の意を表しこの由を奉天および南京政府に急報し事態惡化を防いでゐるが、ソヴエート聯邦總領事館では、支那側が極端にメーデーの示威に彈壓を加へたにかゝはらず、この一大事が惹起するに至つたとやむしろ意外としてゐる、この事件の背後には直接、ソヴエート側の

魔手は

伸びてをらぬやうであるが、メーデーを前に第三インターナショナルから滿洲赤化官憲の六十餘名を潜入せしめ支那學生や朝鮮人學生を使嗾した事實があげられてゐるので、意外にもこの事件は滿洲における日露支の關係にも重大なる影響をおよぼすやもはかりがたく、今後ともこれに類した事件が起らぬとも限らぬ狀態にある

日頃からの計畫

何れも純然たる共産黨

【ハルビン特電】日本總領事館を襲撃し窓硝子八十六枚を破壞し、遂に支那官憲のために逮捕された反帝同盟の暴徒は支那側警察の手で目下取調べ中であるが、逮捕された卅一名は

悉く不運

にも朝鮮人のみで、彼らは支那語を知らぬとて一に當り『支那語を知らぬ』とて一語も發せぬところから支那側官憲の取調べでは朝鮮語通譯を物色し嚴重なる取調べをすゝめることになつた、日本側ではこの朝鮮人引渡し方要求を發する模樣であるが、この卅一名の朝鮮人は悉く支那側に直屬したもので、これまでに判明したところによると彼らはメーデーの三、四日前から間島方面ならびに東支鐵道東部線からハルビンに入り込み、東支鐵道沿線の同件何に根據を有する在哈朝鮮人同盟を組織し、何れも

純然たる

共產黨員でたものがすくなくないとの互哈爾賓人同盟を牛耳つてゐるのは赤露化といふ青年で、逮はれたものゝ中にはロシア語に巧みなるものが非常に多いので、支那側では彼らの背後にソヴエートロシアの手が伸びてゐると同時にロシア陰りの中國共產黨員があるものと睨み、さらに、支那側反帝同盟の巣窟たる僞裝何を嚴重しの捜査をつゞけてゐる

彼らの日本總領事館襲撃は極めて計畫的であり且

その戰術

もまた巧妙であつた、メーデー當日支那官憲は、日本總領事館附近も嚴重に警戒してゐたが、時間の都合上午後六時過ぎに警戒網を解いたのであるが、その隙に乘じて一擧に包圍襲撃に出たもので、彼らは日頃から周到な直接行動のプランを練つてゐたものである、支那側の探知したところではハルビンを中心に活躍不逞鮮人は最近俄かに增加し其の策動も吉林や間島、露支國境の要衝と聯絡を有し、かつ彼らの秘密工作は頻繁なる共產黨員の共產工作と變りないので、日本側と協力して北滿から驅逐策をとるであらう

小波先生來る！

久方振りの名講演 俳句大會にも出席

巖谷小波先生が七八年ぶりで朝鮮を訪れて來る。お伽噺の大家で俳句と俳畫の巨匠であることは言ふまでもない。本社では、往年先生を迎へて全鮮的に童話行脚を企てた縁故もあるので、時恰も新緑初夏の候を利用して再び先生を招聘し、學童の情操教育に寄與するため市內各小學校、高等女學校等で童話講演の會を開き、一方愛俳人からの懇望によつて本社來訪講演において俳句大會も開くことになつてゐる。先生は來る十一日午前七時京城着、翌日本社における講演會、俳句大會、又とほの會等に出席、十二、十三兩日には府内各小學校で學童のために、久方ぶりで、名人の名調子を試みるはずである

至れり盡せりの待遇を與へられた監獄内のガンヂー氏

あらゆる贅澤品にかこまれ 一週二ポンドの小遣までも

【ボンベイ六日發電】エロンダ監獄に投ぜられたガンヂー氏は政府の指令によりあらゆる贅澤品に圍まれ破天荒の優遇を受けてゐる、特に立派な家具一式を備へた建物の一部が歸省のため與へられ特別料理人まで選定され小遣として一週に二ポンドづゝ與へられるなど至れり盡せりの待遇ぶりである

【プーナ（ボンベイ州）六日發聯合】逮捕された反英運動の總帥ガンヂー氏と隨從の隨員者は六日午前十一時ボリヴリよりプーナのエラワダ監獄に到着した、ガンヂー氏は待筋の記者に語る

當局の配慮に依り心地よく旅行をしたことを喜ぶ

と皮肉つた、印度政府はガンヂー氏に對して毎月食事費として百ルーピーを支給し監獄中に在る同氏の部下に對しても一定の食費を給するものと見られて居る

小使の犯行

教育勅語謄本紛失事件

【平壤特電】平安南道普通學校の教育勅語謄本紛失事件の犯人については當局において極力搜査中のところこの程學校當局の手で逮捕された、犯人は同校元小使ひ朴水煥（三〇）でかねて不都合のかどにより解雇されたのを恨み、校長を陥れんとして同校現小使ひ楊朋某（二〇）の手引で謄本をぬすみ出し直ちに燒き棄てたものであると

齒を患はせられ

齒科醫專で御治療 御來城中の賀陽宮殿下

御來城中の賀陽宮殿下には、急性の第二小臼齒の齒根膜炎を患はせられたので、六日午後三時十五分石川道醫部長を從へさせられ、長谷川町京城齒科醫學專門學校に御成り遊ばされ、同校々長御引見の上特別診察室にて御治療申し上げ午後三時三十分御歸り遊ばされた。御治療申し上げた柳樂校長は謹んで語る

御患部は第二小臼齒の齒根膜炎で、急性のものでしたが、一同の治療で御全癒遊ばされることゝ存じます（寫眞は齒科醫專を御退出の賀陽宮殿下）

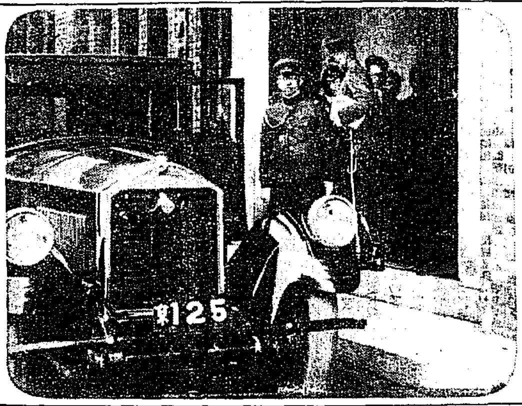

鎭南浦の築港起工式

總督の臨席を仰ぎ 來る十五日擧行

總督府では港灣修築工事の第一次計畫として昭和四年度以降五ヶ年の繼續事業たる仁川及鎭南浦兩港の改修案を樹てたが、去る三月七日總督府で開催された土木會議で審議の結果可決されたので、いよいよ本年度から兩港の修築に着手する事となり、この中鎭南浦築港起工式は來る十五日午前九時から同地土木出張所にて官民多數を招待の上盛大に行ふ事となつた、總督も當日は臨席の上その挨拶になる筈であるが、鎭南浦港修築工事の概要は左の通りである

一、總工費 二七〇萬圓
一、埋築 三一六六〇平方米
一、浚渫 二〇六八三〇立方米
一、護岸 四一七米
一、上屋 八〇米
一、鐵道 五九〇〇平方米
一、道路 一四七〇米 一九三八〇平方米
一、竣工時期 昭和九年三月

當日の催し

なほ數年來同港修築期成會を設けて運動を続けた鎭南浦府民はその目的を遂する事となつたので當日は全市を擧げて祝意を表する爲府民の大祝賀宴を開く外、畫は旗行列、夜は提灯行列を行ひ、また各町每に余興を催す筈で準備を整へてゐる（寫眞は鎭南浦港、圖中黑の部分が修築工事實施區域）

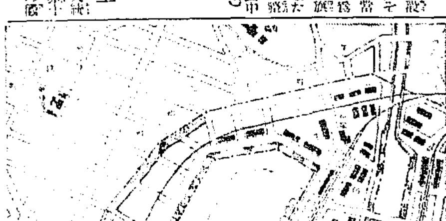

支那の饑饉救濟を提唱

米大統領フ氏が赤十字總會席上

【ワシントン五日發電】米國大統領フーヴァー氏は本日の米國赤十字社總會の席上において支那の饑饉に對する救濟を提唱した

母子三人心中

夫に離別されて 二兒を道づれに

四日午前十一時頃論山郡上井郡里蓮池に一人の子を背負ひ一人の子を抱いて心中してゐる母子三人の死體が浮かんでゐるのを附近の村民が發見し急報したので同署の直原部長が檢屍に赴き取調べたところ同市郷町林松館の板場柳井次郎の妻ハツ（三）及武雄（七）要子（五）の三人で三日午後十時頃投身したものらしく、原因はハツが常日頃から身持あしく前記とかくの噂があつたのを夫次郎が怒つて三日離別したのでハツは世を悲み死途につきその道連れに二人の子を伴つたものらしい

異彩をはなつ閨秀二作家

榮冠を目ざして―

鮮展を前にして（16）

天才なる加藤松林氏が第一部に活躍してゐるに反し、御自分は畑ちがひの第二部なる西洋畫に丹念し昨年は『初夏少女像』を出品し、優秀賞として審査員を感倒させた加藤夏子さん、今回も又努力を傾注し、昨年の榮譽をそのまゝを今年も狙ふと精進してゐる

第一部の特選紅一點彭蒲女史の秘蔵弟子として六回以來毎回入選をつゞけて居る栗田千代子さん、五年前第二高女を卒業して以來直ちに女史に師事し今日では押しも押されもせぬ作家今回は昨年までにない三尺、五尺の大物を出品するといふ題材は『ぼたん』である

加藤夫人、栗田さん、何れも鮮展を飾る異彩として今年が期待されてゐる（上は加藤夫人、下は栗田さん）

朝鮮自治制

參考送附に決す

【東京電話】樞密院審查委員會は六日午前十時より院内に開き左の通り決定

一、朝鮮自治制施行並に產業開發に關する件（參考送附）
一、鳥致院全州間鐵道敷設の件（參考送附）

鮮展の總點數 千百八十二點

鮮展出品搬入受付は五日午後を以て締切りとなつたが總點數一千百八十二點、内譯は第一部東洋畫八十四點、第二部西洋畫七百七十三點、彫刻十八點、第三部書二百十一點、四君子九十六點である、郵送の分で今後到着するものもあるから總點數は幾分增加するであらう

圖書館閲覽者

京城府立圖書館及同鍾路分館の四月中における圖書閲覽成績は本館の閲覽者計四千七百四十九人、分館は四千二百四十三人である、この兩館の開館日數は二十五日間にして一日平均入員本館は百九十人分館は百七十三人の割合である

天安叺激增

天安は古來米穀の集散地として知られ以前の生產も稻作所に著しい局の獎勵により普及し叺出荷も非常な增加を示してゐるが三年度と四年度を比較すると受檢人員は三年度一萬六千七百卅三人、四年度二萬九千二百九十八人、一等叺三年度五萬六千六百六十七枚、四年度五萬六千二百八十二枚、二等叺三年度九萬七千九百八十六枚、四年度九萬二千三百卅九枚、三等叺三年度十一萬六千三百四十二枚、四年度卅一萬一千四百八十七枚、總檢查數三年度卅七萬九千九百九十六枚、四年度四十六萬一千八枚である（天安）

天安の愛護デー

天安の乳幼兒愛護デーは五日午後一時から地方聯合會、田邊、田中、堀の五醫師により十二歲以下の兒童の身體檢査を行ひ小學校では南天のため講話をなし普通學校と共に種々なビラを作成して各生徒に與へ家庭に持ち歸らせた（天安）

◎第卅七回新學期開講 ●會費一ヶ年●速成科六ヶ月●卒業
●文章軌範●論語●日本外史●十八史略●作詩法●作文法●其他十數科目
內容見本無代進呈
漢學講義錄
東京市本郷區千駄木町十二 振替東京一二一九四番 帝國漢學普及會

金線ミルク
舶來品より優良にして新鮮なる國產煉乳
到る處の藥店に販賣す

ノーシン ノーシン!! 頭痛にノーシン!!!
元價五倍の大利益 儲かる商賣を親切に教授す
最良 化粧品製造法・販賣法 美本四六版 定價送料共一圓二十五錢
化粧界の秘密暴露、秘法公開、化粧品の百科全書
切手代用一割增 申込次第說明書呈
白美社營業部 振替福岡二三八四番

建築講義錄
青年建築家養成 一日一時間の勉強で立派に建築家（設計・監督・製圖・請負者）の實力を得られる
獨學立志 成功の速道
小學校卒業の素養さへあれば誰にも解る
內容見本入會案內進呈
顧問 工學博士 伊東忠太先生 工學博士 佐藤功一先生
東京市四谷區大番町十番地 帝國工業教育會 電話四谷三八八七番

土木講義錄
青年技術家養成 道路學、測量學、水理學、構造學、河海工學、衛生工學、鐵道、築港、材料及施工法、鐵筋混凝土工學
一ヶ年修了 半ヶ年修了の最大速成科開講
會則・內容・見本贈呈
東京市四谷區大番町十番地 帝國工業教育會 電話四谷三八八七番
春期新會員募集

飲料水用 製菓用 香料 無害着色料 染料一般
（アイスクリーム專用レモン香料）
佛國ローチエ香料會社特約店 獨逸カセラ染料會社特約店 總督府中央試驗所檢定濟無害着色料發賣元
京城府花園町九七 東華洋行 長電話本局二九九二番

メダル 徽章 賞牌 各種旗 專門製作 カタログ進呈
京城府黃金町三丁目 大久保眞敏商店 電話2214番

戀愛黒點

（64）　挿畫　嶺田弘

縮緬を破る（九）

影村の家を出た潮子は、思つたよりも影村がさつぱりと潮子の云ふ事に耳を傾けて呉れたのをうれしく思ひながら、春の夜の街のなくを音をきゝながら、自分の家へ急いで居た。

……先生もお氣の毒な人だ……

それは自分の今から、影村を見た心だつた。

……私はまだ本氣で戀が出來るのだ……

潮子は胸がおどつた。このまゝ家へは歸らずに山路の棲むアパートへ行つて見ようかと、ふと考へた。三四時間前に別れたゞけだつた。その山路の事がもう氣がゝりだつた。僅二三日の間に自分の身と心が完全に、山路のものになつてしまつたのが、潮子には不思議に思へた。

『あゝ、先生。』

突然聲をかけられて潮子は立ちどまつた。

『どなた？』

潮子は闇をすかせて見た。

『忠吉どんなのでびつくりしたわ。』

新聞配達をして居る、うちのばアやの甥だつた。

『叔母に小使をねだりに寄りましたらば、使ひをたのまれたんで、今先生をお迎へに太田先生のとこへ上るつもりだつたんです。』

『あら、それは御苦勞さま。用事は何なの。』

『いゝ、お客さんが見えたんです。』

『お客さま？誰なの。』

『それはきゝませんでしたよ。』

『おほゝ、子供のお使ひ見たいね。女の方なの。』

『はア。』

『誰だらう。』

潮子は不愉快に思ひながら、忠吉とならんで歩き出した。

『先生、あの男さんがアメリカへ行つても、先生はあのまゝでせうな。』

『さア、それは分らないわ。男さんより先に私が居なくなるかも知れないわ。』

『へえ、それは困つた事になつた。』

『どうして。』

『叔母に小使ひがねだられなくなるからですよ。』

『いゝ加減にもうおよしなさいよ立派なからだを持つてながら。』

『その立派過ぎるからだなので、新聞配達しか能がないんです。……だが先生はどうなさるんです。』

『私？……』

潮子は一寸當惑につまつたが、すぐに明らかにいつた。

『……お嫁に行くのよ……』

『あはゝ、まさか』

『まさか？まさかつて どういふの、もうお婆さんだから、貰ひ手がないつていふの。』

『へゝゝ先生見たいに御自分でおまんまが食べられる方が、何を好き好んで亭主など持つて、その機嫌をとるにはおよびませんよ。』

『まア、お嫁つて食べるためなの。』

『さうですわな。女の人は自分で食べられないから、食はせて呉れる亭主を持つんですよ。その亭主にはわしの樣に自分さへ食へない男には嫁に來手がありませんや』

忠吉はおどけた笑聲を出した。潮子は單純な忠吉の考へ方が面白く感ぜられた。

『お嫁つて唯食べるためばかりじやなくつてよ。』

『それは子供を生むためでもありませうが、子供なんて荷厄介で。……先生も子供生みたくなんなさつたかな。やなこつた』

『さうじやないわ。』

『そんならお嫁なんかおよしなさつたがいゝ。まア男さん見たいに新聞配達してた人ならば、別だけど』

忠吉は何處迄も自分の考へをいつて居た。

圍碁新局（二）

互先先番　五段　四段

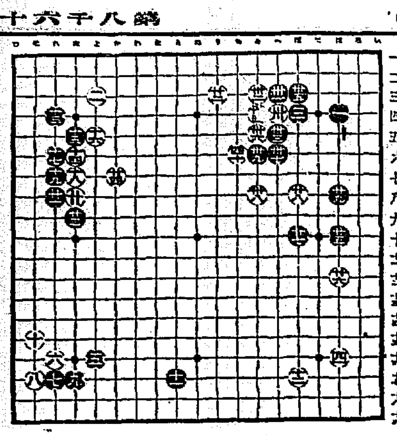

れ八	は十八	は八	…五	…六
り三	は十二	へ四	と四	と八
た九	は十	へ三	は三	と六
か七	は八	と三	さ五	ち六

寸字街

◇六日は久し振りの好天氣で市内は非常な賑やかさ、三越では廿茶を進上

◇總督府官邸の所謂にこの頃サーカス開業中

◇慶大劇研究會は來る十六日本社來青閣で開催

讀者らん

▲近代のスピード化は一面社會になやましき騷音をかもしてゆく、この騷音と速力はやがて人々に大きな腦勞やけん怠をあたへ益々神經過敏性を強めてゆく、それは更に人々を刹那的な享樂へと導いてゆく。みよ！我々が住む都會のどこを歩いても、この刹那的な神經衰弱的な享業を助長するものばかりか或はその治療法の實驗のみが時を得顔にケバ〳〵しく咲いてゐるではないか。この傾向は益々社會を深刻な頽廢へと進めてゆくばかりである。アメリカの如きはすでにこの傾向に鑑み早くより科學的に『騷音』の研究が進められてゐるのであるが、我が日本にはまだこの研究の萌芽をみないでゐる。我が京城もこの傾向を益々高めつゝあることは當然であるがこの傾向が頂點に達しない間に研究の歩を進めて欲しいものである。敢て專門學者や當局者のみに訴ふのみでなく一般社人もまたこの傾向に大なる關心を持たなくてはならぬと思ふ（治滝）

▲近時兒童愛護デーとか花まつりとか竟競籌大會とか子供を中心とする會が多くなつて來た。このことは誠に結構な現象ではあるが、一面世のお母さま方はかういふ機會を利用して子供の親心さを助長するよりか却つて子供を惡用する傾向があるではなからうかといふことを苦々しく思ふ、即ちかうした會合に子供を出席させるために世のお母さま方は恐らく衣裳、その他の外形的な美のみを追ふて、子供を着飾らせることによつて他の子供に對して『優越』を感じたいといふ概念からのみ出發するのではなからうか、世の親としてそれは無理からぬことではあるが、そのことは將來益々子供を墮落せしむるより外何物でもないと思はれるからである。敢て世のお母さま方へ訴へたい（中村生）

出版界

▼社會詩人（五月）詩壇は混沌か退潮か（山中英俊）新興詩壇總評（鈴木惣之助）などの評論、ほか詩をあつむ（名古屋市中區伊勢山町一二七濟合方その社十錢）

▼民衆藝術（五月）義太夫趣味に就いて（佐藤惣之助）腎臟病院（小熊秀雄）姉妹藝術としての舞樂（島田芳文）民族文化として見た男性合唱競技（山口隆俊）その他の評論をはじめ、創作民謠に就いて語る（十四氏）隨筆、民謠、詩謠をあつむ（東京市神田區西小川町一ノ八民衆藝術發行所四十錢）

▼心靈と人生（五月）横濱市鶴見區東寺尾一六〇二心靈科學研究會十錢

▼朝鮮社會事業（五月）兒童愛護號（朝鮮總督府內務局社會課內朝鮮社會事業協會二十錢）

▼蠶業新報（四四三號）東京市下谷區仲御徒町三ノ五九その社四十五錢

▼滿洲の短歌（六月）大連市伊勢町二三八滿洲歌人協會三十錢

▼久木（五月）古泉千樫のこと（楠安武男）相聞評抄（森田晃）その他（京城府外新堂里二一〇その社三十錢）

▼河（五月）プロ文藝誌（東京市麴町區永田町二ノ三二その社十二錢）

▼大阪パツク（九號）大阪市東區横堀町二ノ一六その社二十錢

▼潮光（五月）咸興府榮町咸興府敎育十錢

▼農民協會報（六月）全國農民藝術團に就て（木山彦一）和歌協同の新如何（谷本富）その他（大阪府泉北郡高石町羽衣農民協會五錢）

▼川柳三昧（五月）三昧讀（和田天風子）二つの表現（近藤飴ン坊）その他（京城黃金町二ノ一二南山吟社二十錢）

▼明德論壇（六月）創三周年記念號（東京市芝區田村町六〇明德會出版部十錢）

▼廣島之友（五月）廣島市殿原町五四その社二十五錢

▼映畫敎育（五月）大阪每日新聞社十錢

▼大阪朝鮮貿易商報（二九二號）大阪市西區北堀江上通四ノ四その社十錢

▼賀樂之朝鮮（五月）鍾山大和町二その社五十錢

▼大地に立つ（五月）加藤一夫編輯誌。原始社會の詩制（加藤一夫）共働農林の理論的基礎（小野修三郎）その他（東京市日本橋區吳服橋二の五春秋社出版部十五錢）

▼朝鮮と建築（四號）京城黃金町日本生命ビル朝鮮建築會七十五錢

▼受驗と青年（五月）青年の讀物（東京市麴町區飯田町六二四その發行二十錢）

▼宣言（五月）プロレタリア詩の貧困に對する警告（大江滿雄）藝術の自由及普遍性（松崎國三）詩史の方法論的問題（會田毅）その他詩論、批評、感想、月評など（東京市外野方町新井四三〇その社二十錢）

▼三昧（六三號）君島輔主宰誌（東京市牛込區加賀町一ノ九三昧發行所五十錢）

演藝案內

大正館　六日より超特別大興行　斷然三〇年型の尖端を行く松竹キネマ三大珠玉篇　大突進する……

純情　六卷　松竹キネマ超特作（十大作品）

高野長英傳　九卷

東亞倶樂部

敵討時代

中央館

吾れ若し勝たば

丸橋忠彌　全十五卷

明日は決勝　全八卷

淚花館　當る五月七日より

村田道子　**攝津辨天孃一行**

面白いほど蚊が落ちる　專賣特許イマツ蚊取香の發賣　人畜には絕對安全な藥

イマツ蚊取粉の發明で、有名な合津佛國理學博士は今回、新たにイマツ蚊取香を發明し、專賣特許を得た。本品は綠色の粉末で、燃べるに白い煙が出て、天然無害な芳香を發し、蚊が落ちて、非常に安くつくから蚊取りは本品の使用に限る。定價は、百五入小罐四十五錢、一

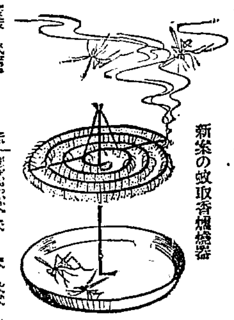

新案の蚊取香燻燒器

はイマツ獨特の燻燒器がある、之は昨年試驗した燻燒器の凡ての缺點を完全に除いて、本年新たに博士が考案したイマツ燻燒器で、即座に渦卷線香にして、燃べると……砂入大罐一圓四十錢、新案の燻燒器十錢で、到る處の商店にて販賣。若し品切れの時は、大阪市西區京町堀通二、合津化學研究所（振替大阪六八〇八九番）へ送金申込

急告

米國フエヤバンクスモース會社製農工業用Z發動機は株式會社セール商會の手に依り輸入され短期間にして全鮮各地に大多數の販賣を致す事が出來茲に使用者各位に厚く感謝する次第であります

本機は他機に比べ使用簡單、便利、構造堅牢確實なる事は農工業界に熟知されて居る故今更茲に陳べる必要は無いと信じます。此のZ發動機は日々販路を擴張し從つて弊社は今日技術員を置き適當なる設備の下に使用者各位に無料講習を致します。猶、又道廳、郡廳及各地農會開催の發動機講習會に請求次第技術員を派遣致します

石油發動機　ゼツト　"Z"　ゼツト

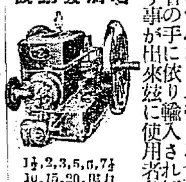

1½,2,3,5,6,7½,10,15,20,馬力

輸入元　朝鮮京城竹添町一丁目七拾五番地　株式會社セール商會出張所　支店　釜山・群山・各地特約店

本町四丁目（電本二三七七番）　練洗せる　京城荷札　同じ樣に來るアノ荷物　分れ〳〵にや誰がした

寫眞機と材料アルバム類　思ひ切つて安い　本町一丁目（電話二二七番）　山崎寫眞機店

SANTONINUM・P.J.N.　蛔虫驅除　強力原藥　サントニン　日本藥局方

サントニン

驅蟲的效果の最も確實な蛔虫驅除藥（虫下し）として日本並に英・獨・米諸國の各名醫が推奬する世界的聲名あるサントニン原藥より製する「セメン」又は「セメン圓」を御勸め致します。

陸軍では多量の「サントニン」の御買上を賜りました

セメン又はセメン圓

サントニン日本輸入元　東京　大阪　三井物産株式會社　藥品掛

（說明書御申込次第進呈）

鮮產優良品　東洋ハツセーム　京城本町二　東洋屋

シヤリング工業　鐵板切斷　船寸法　古ウエス　麻袋　新鐵　古鐵　肥料　原料　各種

安價なる荷裝を御利用下さい　古セメント袋類加工改造　石入麻袋

當所岩治商店　支店元山府壽町一八

ライオン印作業服

堅牢無比丈夫（好評如湧）店員も職工も農夫も働くには此服に限る。卸小賣、通信販賣（カタログ進呈）

京城驛前　ユニオン商會

◎ミツワ石鹼

實力主義の時代

贅澤な包裝や餘計な芳香でよささうに見えるだけでは何にもなりません。

裸にした實質が優秀で
何處から見ても廉價で
用つて三倍以上保つ
◎ミツワ石鹼が
常に時代の中心にあつて
顧客諸賢に背かない理由。

◎ミツワ石鹼は不斷の設備と品質向上の爲に、日夜科學的研究に盡しつゝある主要なる技術家諸氏　理學博士　小平勵氏　藥學士　河村正雄氏　工學士　三宅文郎氏　工學士　野中正夫氏

本舖　東京　丸見屋商店

東萊溫泉場　新館落成　溫泉御旅館　清楚閑靜　◎內湯設備完備　東萊館　電話長二八番

京城府永樂町二丁目　入院隨意　酒井婦人病院　電話本局二二〇八番　酒井一郎

資本金壹千五百萬圓　株式會社十八銀行京城支店　京城府黃金町二丁目

同　新龍山支店　京城漢江通り十三番地

同　龍山支店　京城府元町二丁目

朝鮮名物　牛肉平壤煮　發賣元　桑田商店